PRIMER AÑO — Núm. 283 | PORTE PAGADO | Dirección, Redacción y Administración: AVENIDA DE MAYO 769 | Buenos Aires, Lunes 14 de Agosto de 1916

Todas las cartas destinadas a la Dirección deben ser dirigidas al Director.

Como el diario no puede responsabilizarse por los manuscritos que no le envíen, ruega a los autores guarden copia de ellos.

Dirección telegráfica: EPOCA, Buenos Aires

Teléfonos: Unión Telefónica 5094, Avenida.

LA EPOCA

PRECIOS DE SUSCRIPCION:

CAPITAL

$ m/n. Un mes 1.70 | $ m/n. Tres meses 5 | $ m/n. Seis meses 10 | $ m/n. Un año 20

PROVINCIAS

Un mes 2 | Tres meses 6 | Seis meses 12 | Un año 24

EXTERIOR

$ m/n. Un mes 2 | $ m/n. Tres meses 6 | $ m/n. Seis meses 12 | $ m/n. Un año 24

Número del día 0.05 — Número atrasado (dentro de los 30 días) 0.20 — De fechas anteriores 0.50.

LA EPOCA se envía directamente por correo a toda persona que lo pida acompañando el importe correspondiente. Los pedidos de suscripciones para el interior de la República se atenderán por cualquier número de días a razón de 0.05 por ejemplar.

14 DE AGOSTO DE 1916

Laboriosidad parlamentaria

Se atribuye al presidente de la cámara de diputados una iniciativa que podría llamarse de fomento de la actividad parlamentaria. Confesamos que, en principio, tal iniciativa no deja de ser un tanto extraña. Parece sorprendente en verdad que si la cámara existe al exclusivo objeto de cumplir funciones notorias, y siendo su razón de ser el trabajo de legislar, vense obligadas sus autoridades a buscar expedientes extraordinarios para inducir a los diputados al cumplimiento de deberes obvios. El arbitrio nos resulta, en todo caso, pleonástico. Posee la presidencia de la cámara en el reglamento que rige sus deliberaciones un arsenal de recursos infinitamente más eficaces que los que pueda deducir de su particular ascendiente, por muy poderoso que éste sea, sobre el ánimo de los representantes. Parece difícil, en verdad, que logren las gestiones privadas del presidente lo que no obtienen las disposiciones reglamentarias, las protestas reiteradas de los diputados compañeros, cuyo celo se estrella contra la calculada ociosidad de unos pocos, y, por fin, la dura crítica de la prensa.

Con todo, y sin compartir el optimismo que la presidencia de la cámara deposita en el éxito de su iniciativa, resulta evidente que la laboriosidad parlamentaria deja mucho que desear y que se hace necesaria la adopción de alguna medida para regularizar la desordenada marcha de la cámara popular.

No existe ninguna razón visible que sirva de excusa a las irregularidades parlamentarias. Ciertas circunstancias políticas que justificaran alguna vacilación en los movimientos iniciales del período, han dejado ya de ser causa suficiente de interrupciones. Disipadas algunas perspectivas ingratas, definido el pleito presidencial hasta en sus postreras repercusiones, nada impide al congreso reanudar sus trabajos. Vemos, sin embargo, que las últimas convocatorias han fracasado por falta de número, y que, en general, se resiente el período de cierta desorientación harto sugestiva. Porque no es ésta, en el fondo, una cuestión de "quorum". Resulta más fácil obtener éste de lo que se cree. En cambio, nada parece eficaz a corregir el sistema desordenado de trabajo—si así puede llamarse—que hace perder largas tardes en ociosos discursos inútiles y en lamentables incidentes alrededor de secundarios detalles del reglamento. Los diputados más animosos pierden sus bríos ante esa dificultad de arribar a finalidades prácticas, sabiendo que en fin de un buen proyecto y su sanción se interpone cierto obstruccionismo tenaz y parlanchín. No queremos nosotros tampoco incurrir en un temerario juzgamiento de intenciones. Pero como el fenómeno no se explica satisfactoriamente por sus aspectos visibles, existen motivos para sospechar en influjos secretos que perturban la marcha del año parlamentario. Y si no fuese así, si realmente no existiera el designio de alterar el funcionamiento de ese mecanismo de gobierno con propósitos, en realidad, muy enigmáticos, habría que convencerse de que estamos presenciando síntomas de una dolencia específica. La cámara estaría dañada por su heterogénea composición. Renovada, en parte, representa, parcialmente también, la opinión pública que expusiera su auténtica voluntad en comicios libres. Pero correlativamente a esa porción de verdaderos representantes populares, inspirados por móviles patrióticos y deseosos de llevar su aporte a la obra de labrar el bienestar general, existe una gruesa impedimenta de diputados oligárquicos, emanaciones de regímenes provinciales en actitud defensiva, y, por ende, más atentos a los intereses de grupo que representan que a las conveniencias generales del país. Por mucho que se esfuercen en ello, esos diputados no pueden seguir en sus actitudes a sus colegas de origen popular. Pero no es esto sólo, pues si los representantes sobrevivientes al "vieux regime" constituyen un peso muerto para el avance de la cámara, existen otros diputados más temibles todavía. Inútil es decir que señalamos esa diputación socialista, infatigable para cuestionar sobre todo y en todo, que parece dotada del don imprudente de las palabras inútiles y que deja caer sin descanso sobre la cámara el diluvio monótono de su elocuencia. Pueden envanecerse los representantes del proletariado de haber convertido en proletarios a los taquígrafos de la cámara. Con sapiencia enciclopédica, con desenfado imperturbable, los representantes socialistas abordan todas las cuestiones, haciendo de ellas una propiedad personal. En esa forma, ejercen una implacable tiranía logomáquica contra la cual no hay defensa posible. Nada práctico, nada estable puede salir de ese océano de palabras que todo lo anega. Sabiéndose condenados a escuchar interminables disertaciones sobre todas las cosas, muchos diputados, llenos de desaliento, rehuyen la llamada al recinto...

De modo que por una u otra causa la cámara parece condenada a la esterilidad: por una parte, la aplasta la representación oligárquica, sólo atenta a la custodia de sus mermados privilegios; por otra, la disuelve ese ilimitado océano de palabras que tiene su inagotable surgente en las bancas socialistas.

Y ese estado de cosas sólo podrá terminar cuando la representación de los regímenes provinciales se haya sometido, prestándose a colaborar lealmente y sin reservas mentales de ningún género con los diputados de origen popular, y aquí vendrían bien las iniciativas del presidente. O bien cuando nuevas elecciones hayan limitado la eficacia de esa minoría instintivamente obstruccionista, permitiendo a la mayoría popular formar "quorum" con sus propios elementos, y sobreponerse a todo otro método de obstrucción. Naturalmente, que ese porvenir venturoso no podría ser alcanzado sin que el grupo socialista renunciara a hacer propaganda electoral desde sus bancas y limitara su formidable elocuencia a las cuestiones que conoce y entiende. Pero como ese anhelo equivale a desear peras bajo las ramas del olmo, convengamos, una vez más, en que no hay felicidad completa.....

LA SITUACION COMERCIAL

SINTOMAS DE MEJORAMIENTO

El estado de la plaza, a pesar de la sequía, si ha de darse fe, como nosotros la damos, a la palabra de personas altamente colocadas en el comercio y en la banca, mejora sensiblemente.

Según esas autorizadas apreciaciones, puede afirmarse que el país entra en un nuevo y floreciente período de actividad comercial.

Si bien es cierto que la sequía produce alguna ansiedad, es indiscutible que la lluvia, apenas caiga, como no ha de tardar en ocurrir, borrará pesimismos y abrirá horizontes, determinando un inmediato mejoramiento.

A juicio de las personas consultadas, el país "ha tocado fondo", en su gran crisis y reconfortado y lleno de bríos, va a demostrar en breve hasta qué punto su situación económica es sólida y su impulso sorprendente.

Consejo de Educación de Entre Ríos

Gastos injustificados — Aclaración necesaria

En su número de hoy, un distinguido colega de la mañana recoge la noticia dada por un diario de Paraná sobre gastos injustificados en el Consejo de Educación de Entre Ríos; pero al transmitirla a sus lectores relata el suelto en forma tal, que induce a creer que la irregularidad se ha cometido por las autoridades escolares del actual gobierno.

El hecho denunciado es perfectamente cierto: pero la crítica no debe afectar al Consejo de Educación actual, sino al anterior, que autorizó el gasto de un número de páginas del "Album Gráfico" para que en la primera aparezca la fotografía de los mismos que autorizaron este malgasto de los dineros públicos, como una prueba del estado próspero de la educación en la citada provincia.

Bastaría esto para dejar establecida la verdadera responsabilidad del gasto no justificado, si no supiéramos al actual Consejo de Educación de Entre Ríos como verdadero tutelador de los fondos escolares, incapaz por consiguiente de autorizar erogaciones para impresionar favorablemente la opinión con elementos apropiados para ello pero desprovistos de verdad.

Regreso del Dr. Sa Vianna

SE EMBARCARA MAÑANA

Por el tren de las 10.30 a. m. partirá mañana para La Plata, donde tomará el vapor que debe conducirlo a su país, el distinguido internacionalista brasileño que fuera nuestro huésped unos pocos días.

Lo despedirá en la estación una comisión nombrada al respecto por el círculo de diplomáticos y cónsules y muchos de los numerosos amigos con que cuenta en esta capital.

El doctor Sa Vianna en esa corta estadía supo captarse simpatías que se pusieron de relieve en las múltiples manifestaciones de que se le hiciera objeto.

Las finanzas de Córdoba

OBRAS PUBLICAS

TRANSPORTES Y TOURISMO

UNA OBRA PIA

Las obras públicas solicitan preferentemente los cuidados y empeños de todos los gobiernos por cuanto su ejecución en cualquier medida que sea, es el índice de la prosperidad económica de un estado, y una medida de buen gobierno por cuanto se invierten los fondos comunes en beneficios también comunes.

Por eso las obras públicas forman el nervio de todo plan de gobierno que aspira a contar con el asentimiento de la opinión.

No es por esto mismo ajena a las habilidades de los gobiernos plantar cartel de progresista y emprendedor, bosquejando programas magnos de enormes obras, que o no pasarán del estado de proyecto o quedan en cimientos y piedras fundamentales, por agotamiento de fondos del presupuesto de construcción.

El gobernador Cárcano no escapó a la tentación de formular un programa que no podía cumplir. Bien que le interesara más la divulgación de su pensamiento de gobierno, puesto que vigorizaba su personalidad de hombre público, que satisfacer la materialidad de los proyectos cuya ejecución y pago ha dejado a cargo de sus sucesores.

La provincia de Córdoba puede, a los efectos de ser estudiada desde el punto de vista de los transportes, en dos grandes zonas o regiones, que difieren radicalmente en su característica: la zona norte o montañosa, de piso duro y accidentado, y la sur o pampeana, lisa y permeable de tierras poco resistentes al peso de los vehículos de acarreo.

Esta última, que es a la vez la zona productora por excelencia se ha visto en el cuidado y conservación de sus caminos, completamente desatendida, hasta ocasionar la pérdida de una parte de la cosecha por imposibilidad de transporte, y porque su estado intransitable obligaba la subdivisión de las cargas con el proporcional aumento de fletes que llegó a ser de $3 pesos por quintal.

¿En qué aplicaba el gobernador Cárcano el fondo de caminos y otras partidas asignadas a ese fin?

En una grandiosa obra de tourismo: el camino a las Cumbres, el que insumirá 1.000.000 de pesos, y que para el transporte de productos empleados en toda la provincia, el carro de mulas o caballerías, es casi inútil.

El doctor Cárcano ha obsequiado pues no a la provincia con una vía de comunicación amplia y útil, sino al tourismo nacional de alta potencia con la más amplia y cómoda pista de ejercicios, por cuenta del erario de Córdoba.

El gobierno del doctor Loza y el ministro de Hacienda, Dr. Horacio Martínez han iniciado un plan de financiación de las obras públicas en ejecución e irán paulatinamente dando cima a los trabajos, con la economía y reformas que los hechos aconsejen.

El Palacio Legislativo, edificio de necesidad improrrogable para Córdoba cuya legislatura sesiona en una casa antigua, que a pesar de las reformas introducidas no llena las exigencias de comodidad más requerida por el cuerpo legislativo.

Igualmente se ha mandado al departamento respectivo formular un proyecto de penitenciaría modelo, de acuerdo con los adelantos carcelarios, pues la actual con capacidad escasa para 450 detenidos alberga 970, con el peligro consiguiente para la moral del establecimiento, acarreado por el forzado hacinamiento de presos.

En breve tiempo se dará principio a la edificación del Palacio de Justicia, una de las exigencias más perentorias de la administración de Córdoba.

Consecuentes con este plan se terminará el Jardín Zoológico, debido a la iniciativa del doctor Cárcano, pero que está pagando este gobierno y el edificio del museo, paralizado por falta de fondos; con partidas incluidas en el presupuesto se atenderán estos servicios.

No debemos dejar sin mención una resolución del gobierno del doctor Loza, por la trascendencia que encierra y el ejemplo que ofrece a los demás mandatarios por sus fines humanitarios y educadores.

Se ha ordenado el levantamiento de un censo de niños abandonados para establecer con ellos una colonia agrícola, en la cual recibieran el estímulo del trabajo y los cuidados exigidos por la niñez.

La institución encarada con criterio práctico, tenderá a la reforma real de los pequeños seres allí hospedados y bajo la dirección de una institución religiosa, recibirá educación adecuada a su estado y porvenir.

El lago Muster

TEMORES DE DESBORDAMIENTO

Una información para el ministro de agricultura

Una información telegráfica de nuestro corresponsal en Comodoro Rivadavia nos comunica que los pobladores de la colonia Sarmiento, del territorio del Chubut, están alarmados por una circunstancia que conviene poner en conocimiento del ministro de Agricultura.

El lago Muster, que se halla próximo a aquella colonia, tiene obstruída por un banco de arena que se ha formado hace cinco o seis meses la salida de sus aguas, que crecen de continuo por el caudal que aporta el río Senguerr. Se teme que a consecuencia de esa crecida de las aguas, que se acentuará en los meses próximos, cuando se produzcan deshielos en la cordillera, se produzca un desborde que sería de consecuencias deplorables para la colonia Sarmiento.

Es necesario, como decimos, que el ministro de Agricultura se preocupe de esta cuestión antes que se produzca la catástrofe prevista para buscar una forma de evitarla.

He aquí el despacho de nuestro corresponsal:

COMODORO RIVADAVIA, agosto 14. — El lago Muster, en colonia Sarmiento (Chubut), desde hace cinco o seis meses se halla obstruído con un banco de arena que se ha formado en el cauce de salida de sus aguas, las que crecen constantemente con la que trae el río Senguerr. Los vecinos del lago pronostican su desbordamiento que sería peligroso, pues inundaría el valle donde se halla la colonia Sarmiento.

"La República" de hoy publica un artículo sobre esto llamando la atención al ministerio de Agricultura. Es asunto de vital importancia para Sarmiento.

El capital norteamericano en la Argentina

UN ESTUDIO QUE SE PROLONGA SIN RESULTADO

DIFICULTADES HASTA AHORA INSALVABLES

Hemos tenido oportunidad de conversar con uno de los hombres de negocios que más activamente ha intervenido en los últimos tiempos con el objeto de aproximar a importantes financistas norteamericanos y argentinos, a fin de iniciar transacciones de magnitud entre los dos países y establecer una corriente permanente de capitales.

Gentilmente recibidos, recogimos de boca de nuestro informante datos que creemos conveniente poner en conocimiento de nuestros lectores y que reproducimos tan fielmente como nos es posible:

—Desde luego, nos dijo, los norteamericanos no están acostumbrados a negociar en el exterior, si se exceptúa, naturalmente, la colocación de productos manufacturados y esto mismo en condiciones que no pueden compararse a las del comercio inglés o alemán.

Los norteamericanos no han colocado capitales en el extranjero, en razón de las exigencias internas del propio país. Como sus industrias y grandes empresas les han demandado un empleo fácil, abundante y remunerativo, no han tenido para qué buscar la colocación de su dinero en otras partes.

La consecuencia de este manejo interno es una irreprimible desconfianza para todo cuanto ocurre fuera de los límites de su territorio. Los argentinos ya conocemos esta desconfianza. Me bastaría recordar lo que ocurrió por espacio de tantos años con el capital francés, hasta que al fin los franceses se fueron a la otra alforja y en el deseo de recuperar el tiempo perdido, hicieron negocios desgraciadamente no recomendables.

Los norteamericanos, aparte de sus tenores y manera de comerciar, desconocen por completo a la República Argentina. Ignoran las condiciones inmejorables en las cuales se encuentra, sus inmensas riquezas, la situación privilegiada que ocupará después de la guerra y sobre todo cuánto hay por hacer en ella con resultado absolutamente seguro.

A pesar de la relativa aproximación de los últimos tiempos, continúa confundiéndose lamentablemente países y distancias, hasta el punto de comprender, como hace 30 años los ingleses, bajo el nombre genérico de Sud América, a todas las naciones del continente.

Este estado de cosas ha impedido hasta el momento presente la formalización de todos los negocios que se han planteado: me refiero, naturalmente, a los negocios de importancia.

A pesar de todo el ruido hecho por la prensa, "no se ha realizado una sola operación verdaderamente trascendental".

Estamos, y la situación se prolonga indefinidamente, en el período de los "estudios". Vienen emisarios y se gastan sumas fabulosas en telegramas. Porque, eso sí, el yanqui cablea sin lástima, no ahorra palabras, y ya parece que todo va a cuajar en operación definitiva, cuando nuevos telegramas y nuevas exigencias aplazan sin resultado, y aparentemente sin objeto, la transacción bien encaminada.

Hasta este momento, si exceptúo la compra de productos industriales, no se ha hecho nada. Ni una sola empresa ha llegado a buen término.

El campeón Shorthorn

En el momento de cerrar nuestra edición, recibimos comunicación de haber sido proclamado campeón de la raza Shorthorn, el toro Camt Hero, perteneciente al señor Pedro T. Pagés, y reservado para campeón el número 240 de propiedad del señor Hebert León.

Comisión de casas baratas

Se nos informa que en el seno de esa comisión se está unificando el criterio de la adquisición de los terrenos en los que se levantarán las casas baratas, en el territorio de la provincia, en los alrededores de la capital. Asesoran esta elección las siguientes consideraciones de índole económica e higiénica:

Siendo necesario dar al hogar barato una amplitud que evite el hacinamiento, se impone su construcción en terreno de suficientes dimensiones para edificar piezas bien ventiladas y rodear cada grupo de casas de un jardín periférico, el que, a la ventaja de la libre circulación del aire, agregará la que proporciona a sus habitantes la posesión de un pequeño jardín, en el que podrán jugar los niños, plantar hortalizas y criar gallinas la madre de familia y entretenerse higiénicamente al obrero en faenas hortícolas, los domingos, huyendo de los peligros de la taberna. Ahora bien: los elevados precios de los terrenos en la capital, aún de los más bajos y antihigiénicos, exigirán un enorme desembolso para realizar la obra dentro de las normas apuntadas, con la inevitable rémora que siempre representaría el insalvable escollo de una atmósfera saturada de las miasmas emitidas por las fábricas circundantes.

Por otra parte, los barrios fabriles estando ubicados en los extremos límites de la capital y aún, en gran parte (sobre todo en el sur, su centro más importante) en territorio mismo de la provincia, esta determinación no significaría de ningún modo un alejamiento molesto entre los barrios obreros y las fábricas, pudiendo establecerse, por lo contrario, medios de locomoción baratos y adecuados, mediante un previo arreglo con las compañías ferrovjarias y de tranvías que sirven las diferentes zonas, y que están directamente interesadas en poblar las regiones servidas por sus líneas. El barrio obrero levantado en la estación Talleres por el F. C. Sud es una demostración modelo de la forma en que puede llevarse a cabo la iniciativa, pudiéndose extender más aún el radio práctico de la misma, pues existen núcleos fabriles de importancia en toda la ribera del río, desde Avellaneda hasta Tolosa, en Bernal, Quilmes, Berazategui, Villa Elisa, etc., así como desde Llavallol, hasta Carlos Casares, desde Vicente López hasta Tigre y desde Floresta hasta Moreno.

El precio de los terrenos en las zonas periféricas de la capital es aún relativamente bajo, presentando ventajas higiénicas superiores, y permitiría una solución económica y práctica del problema, aportando la ventaja de la descentralización que, si ya en las grandes urbes del universo constituye la norma imperante, más aún debiera imponerse en nuestro país, cuya enorme capital constituye un verdadero caso de macrocefalia.

CAMARA DE COMERCIO FRANCESA

La Cámara de Comercio francesa en su última reunión, ha decidido formar un anuario de comercio francés en Buenos Aires. Este anuario será de gran utilidad, por el desenvolvimiento siempre creciente de las relaciones económicas entre la Argentina y Francia.

Valuación municipal de propiedades

La dirección de rentas de la Municipalidad admitirá durante todo el transcurso del presente mes las reclamaciones que se le hagan referente a la valuación de propiedades particulares hecha por esa repartición para los fines de la fijación del impuesto.

Las reclamaciones serán admitidas sólo hasta el 31 de este mes y después las considerará un jurado especial que nombrará la Intendencia al efecto.

SOCIEDAD RURAL ARGENTINA

EXPOSICION INTERNACIONAL DE GANADERIA

LOS VEREDICTOS DE HOY

La inauguración oficial

LOS EXPOSITORES

Continuó hoy en el local de Palermo el trabajo de los jurados que actúan en las diversas categorías de productos presentados al gran certamen ganadero.

Damos a continuación los veredictos de esta mañana:

BOVINOS

Raza Shortorn

Categoría 7.ª — Primero, número 550, Real Silver, expositor Viuda de B. Giménez Paz; segundo, número 493, Sir Victor, expositor Miguel A. Martínez de Hoz; tercero, número 448, Best Ornament, expositor Eduardo Healy; cuarto, número 492, Apollo 2, expositor Miguel A. Martínez de Hoz; quinto, número 538, Borcas, expositor Ramón A. López Lecube; mención los números 489, 454, 490, 554, 517, 497, 436, 528, 449, 469, 507, 515, 515, 443 y 539.

Categoría 8.ª — Primero, número 764, Robert of Espartillar, expositor Alberto de Bary; segundo, número 765, Proud Earl 5, expositor Nicolás Bruzone e hijos; tercero, número 796, Baron Sunray, expositor Juan Nelson; cuarto, número 721, Sanquhar Cadet 2, expositor Juan P. Hearne; quinto, número 743, Montford Useful 47, expositor Tomás E. de Anchorena. Mención, números 779, 747, 788, 719, 718, 739, 784, 771, 782, 792.

RAZA ABERDEEN ANGUS

Campeón macho de la raza y primer premio de su categoría número 916, Lord of Charles T. 45 (2865, nació el 4 de enero de 1914; por Everard 2 of Moisemore H. M. J. 31858 y Violet 1 de la cabaña "Charles" en Juancho (F. C. S.), de propiedad del señor Carlos Guerrero.

Reservado de campeón, número 976, Blue Ribbon of Charles, de la cabaña "Charles", del señor Carlos Guerrero.

Campeón hembra y primer premio de su categoría, N.o 1163, Pride of Penzance 2 T. 54 (03532), nacido el 22 de octubre de 1914; por Village Champion (2714) y Pride of Penzance (03033) de la cabaña "La Magdalena" en estación Barreto (F. C. P.) de los señores Barreto Hnos.

Categoría 26. — Primero, N.o 922, Carlota S. Nero, expo. Guillermo Alston; segundo N.o 923, Everwatch of Maisemore, expos. Samuel B. Hale y Cía. Ltda.; tercero, N.o 919 Black Prince 213, expos. Enrique Brown y Hnos; cuarto N.o 921 Elenas Indian Chief, expos. W. I. Grant.

Categoría 27. — Primero, N.o 929 Peer 6, expos. Comp. Rural Bremen; segundo, N.o 928 Peer 4, expos. Comp. Rural Bremen; tercero, N.o 927 Quality 2 of Maisemore, expos. Carlos Guerrero; cuarto, N.o 936 Monogram, expos. H. T. Fenwick; quinto N.o 933 Molles Magistrate, expos. H. T. Fenwick, Mención N.os 925, 931.

Categoría 28. — Primero, número 946, Baron Eduard, expositor Compañía Rural Bremen; segundo, número 947, Peer 7, expositor Compañía Rural Bremen; tercero, número 940, Village Chieftain, expositor Barreto Hermanos; cuarto, número 943, Village Junior, expositor Barreto Hermanos; quinto, número 944, Proud Actor, expositor Carlos Guerrero. Mención números 939, 942.

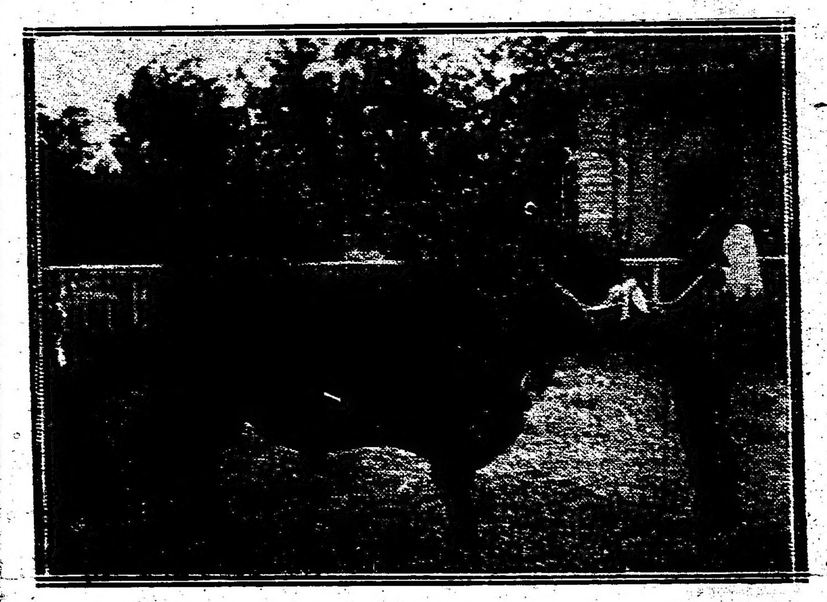

Lord of Charles, de la cabaña "Charles", del señor Carlos Guerrero, primer premio de su categoría y campeón macho de la raza Aberdeen Angus.

533, Bletchley Promise, expositor sir Herbert Leon; segundo, número 650, Prince Golden 11, expositor Pablo Spínola; tercero, número 669, Prince 21, expositor Caledonio Pereda; cuarto, número 619, General French, expositor Pedro T. Pagés; quinto, número 669, Sanquhar Eclipse 9, expositor Carlos A. Brown. Mención números 658, 642, 678, 621, 697, 614, 642, 676, 655, 629, 611, 665, 594.

Categoría 9.ª — Primero, número 916, Lord of Charles T. 45 (2865, nació el 4 de enero de 1914; por Everard 2 of Moisemore H. M. J. 31858 y Violet 1 de la cabaña "Charles" en Juancho (F. C. S.), de propiedad del señor Carlos Guerrero.

Reservado de campeón, número 976, Blue Ribbon of Charles, de la cabaña "Charles", del señor Carlos Guerrero.

Campeón hembra y primer premio de su categoría, N.o 1163, Pride of Penzance 2 T. 54 (03532), nacido el 22 de octubre de 1914; por Village Champion (2714) y Pride of Penzance (03033) de la cabaña "La Magdalena" en estación Barreto (F. C. P.) de los señores Barreto Hnos.

Categoría 26. — Primero, N.o 922, Carlota S. Nero, expo. Guillermo Alston; segundo N.o 923, Everwatch of Maisemore, expos. Samuel B. Hale y Cía. Ltda.; tercero, N.o 919 Black Prince 213, expos. Enrique Brown y Hnos; cuarto N.o 921 Elenas Indian Chief, expos. W. I. Grant.

Categoría 27. — Primero, N.o 929 Peer 6, expos. Comp. Rural Bremen; segundo, N.o 928 Peer 4, expos. Comp. Rural Bremen; tercero, N.o 927 Quality 2 of Maisemore, expos. Carlos Guerrero; cuarto, N.o 936 Monogram, expos. H. T. Fenwick; quinto N.o 933 Molles Magistrate, expos. H. T. Fenwick, Mención N.os 925, 931.

Categoría 28. — Primero, número 946, Baron Eduard, expositor Compañía Rural Bremen; segundo, número 947, Peer 7, expositor Compañía Rural Bremen; tercero, número 940, Village Chieftain, expositor Barreto Hermanos; cuarto, número 943, Village Junior, expositor Barreto Hermanos; quinto, número 944, Proud Actor, expositor Carlos Guerrero. Mención números 939, 942.

Categoría 29. — Primero, número 966, Burma 2, expositor S. B. Hale y Cía. Ltda.; segundo, número 964, Marengo of Chales, expositor Carlos Guerrero; tercero, número 963, Elnihore Luna 7, expositor Benjamín Muñiz Barreto; cuarto, número 970, Elnihore Luna 8, expositor B. Muñiz Barreto; quinto, número 965, Carlota's Black Pepé 4, expositor Guillermo Alston.

Categoría 30. — Primero, número 976, Blue Ribbon of Charles, expositor Carlos Guerrero; segundo, número 974, Baron Erica, expositor Barreto Hermanos; tercero, número 975, Village Sill, expositor Barreto Hermanos; cuarto, número 973, Elnihore Luna 14, expositor B. Muñiz Barreto; quinto, número 979, Elnihore Luna 15, expositor B. Muñiz Barreto. Mención número 971.

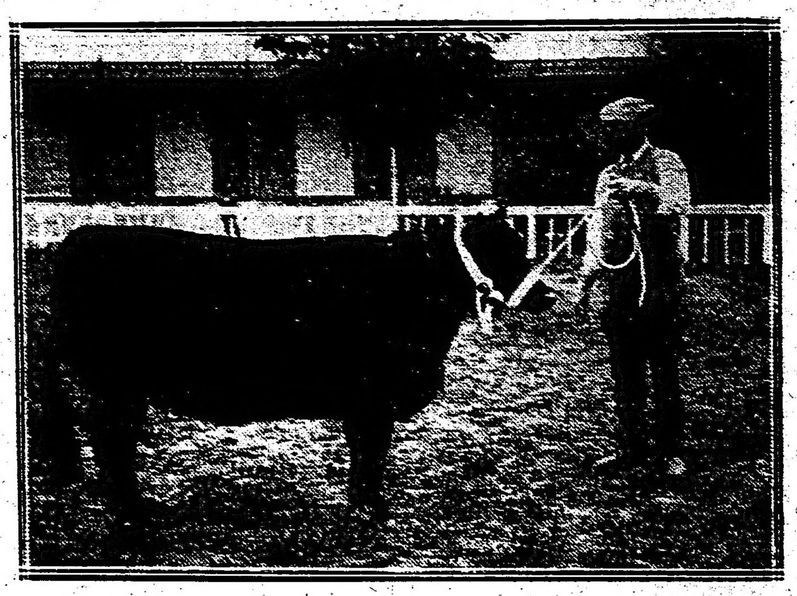

Pride of Penzance, de la cabaña "La Magdalena", de los señores Barreto Hermanos, primer premio de su categoría y campeón hembra de la raza Aberdeen Angus.

Categoría 63. — Primero, número 1152, Pride of Alva, expositor Barreto Hermanos; segundo, número 1151, Lida, expositor W. J. Grant; tercero, número 1154, Mary of Tatay, expositor S. B. Hale y Cía. Ltda. Mención número 1153.

Categoría 64. — Primero, número 1158, Manola Luna 2, expositor B. Muñiz Barreto; segundo, número 1156, Black Princess 188, expositor E. Brown y Hermanos; tercero, número 1157, Black Princess 197, expositor E. Brown y Hermanas.

Categoría 65. — Primero, número 1159, Burma's Rose, expositor S. B. Hale y Cía. Ltda.; segundo, número 1160, Emilia, expositor S. B. Hale y Cía. Ltda.; tercero, número 1161, Manola Luisa 7, expositor B. Muñiz Barreto.

Categoría 66. — Primero, número 1162, Pride of Penzance, expositor Barreto Hermanos; segundo, número 1164, Enriqueta, expositor Barreto Hermanos; tercero, número 1167, Tatalia Luna 6, expositor B. Muñiz Ba-

LA GUERRA EUROPEA

SITUACION POLITICA

LA CRISIS AUSTRIACA. — SE ESPERA EL ESTALLIDO. — RUMORES DE DIMISION DEL CANCILLER BURIAN. — LA VISITA A VIENA DE BETHMANN HOLLWEG. — LOS SOCIALISTAS ALEMANES. — OTRO MANIFIESTO. — REPUDIAN LAS ANEXIONES. — LA CONFERENCIA BRIAND - GEORGE.

Las informaciones que nos llegan de la situación interna creada al imperio austro-húngaro a consecuencia del bloqueo de los aliados y de los éxitos militares rusos e italianos, acusan que impera allí un gravísimo malestar que de un momento a otro puede traducirse en el estallido de convulsiones populares. El imperio del anciano Francisco José no reviste ni la homogoneidad, ni la consistencia, ni la vitalidad de los dominios del kaiser, y bien pudiera ser que, dada la diversidad de razas y aspiraciones que componen el conglomerado austro-húngaro, resulta una violenta disgregación que obligue al emperador a darse por vencido y a solicitar la paz.

Claro está que esto no ha de suceder sin que los políticos y militares de Austria-Hungría hayan agotado por completo todos sus recursos, y que si se dan por vencidos, será porque entienden que la lucha es ya imposible.

Todo depende de los nuevos avances que puedan realizar los rusos y los italianos. Si los austro-alemanes consiguieran alguna victoria, el derrumbe austriaco podrá conjurarse algún tiempo. Si esto no sucede es posible que los sucesos se precipiten.

Mientras tanto, conviene señalar dos hechos de suma importancia en la política austriaca: La visita a Viena del canciller de Alemania, doctor Bethmann Hollweg y del ministro de relaciones exteriores, von Jagow.

De esta visita poco se sabe. No se ignora que el canciller prusiano conferenció con el emperador Francisco José, y que von Jagow mantuvo conversaciones con su colega el barón Burian.

Es más que probable que en esas entrevistas se habrá estudiado la situación política y militar de ambos imperios centrales, y que se habrá tratado de buscar los medios de conjurar los peligros que los amenazan.

La presencia de esos altos funcionarios alemanes en Viena ha coincidido con algunos rumores de crisis ministerial en Austria.

Se dice que el barón de Burian va a dimitir y que será su sucesor el conde Andrassy, uno de los más prestigiosos jefes de la oposición en Hungría.

La entrada del conde de Andrassy señalaría un cambio importante en la política exterior e interior, y ello equivaldría a dar al reino de Hungría cierta preponderancia sobre Austria.

Con la base de simples rumores no es posible conjeturar ni sacar grandes consecuencias, pero lo expuesto basta para dar a entender las gravísimas dificultades que de todo orden comprometen el porvenir del imperio austro-húngaro.

Antes de ahora el socialismo alemán, por intermedio de sus leaders y de sus órganos de publicidad y además en repetidos manifiestos, ha hecho saber al mundo que el partido repudia las conquistas territoriales y las anexiones. Los socialistas teutones no cesan de levantar la voz para que ésta llegue al exterior, y el mundo se penetre de sus intenciones.

Ahora vuelven a la palestra, animados del mismo espíritu, y su heraldo, el "Vorwaerts", ha publicado el siguiente documento, que es un nuevo llamado a los afiliados para que proclamen su disconformidad con la política imperialista.

He aquí dicho manifiesto:

"Alemania está luchando y sufriendo sólo para defender su seguridad nacional y su existencia política y económica, y no por espíritu de conquista. Parece que ha llegado el momento de que el pueblo alemán formule una libre y explícita declaración acerca de los planes de conquista, cuya realización sólo podría tener por resultado la prolongación de la guerra y traer el germen de nuevas guerras.

"En vista del deseo manifestado en ciertos círculos sobre anexión de territorios, todas las organizaciones del partido socialista están invitadas a convocar mitines, en los cuales se hará manifiesto el punto de vista socialista".

El manifiesto pide asimismo la preparación de peticiones pidiendo una paz que haga posible reanudar las relaciones de amistad entre Alemania y los pueblos vecinos y garantice "nuestra integridad, independencia, libertad y desarrollo económico".

Lo más curioso de este asunto es que el gobierno de Alemania haya dejado publicar ese manifiesto. Esto hace pensar que el kaiser se inclina a hacer grandes concesiones para llegar a la paz, tal vez a renunciar para siempre a sus sueños de grandeza, y se vale del partido socialista para que el mundo vaya conociendo la tendencia que anima ahora a la mayoría del pueblo alemán. De todos, sea o no sea un "ballon d'essai" del gobierno imperial, el hecho es digno del comentario.

Una nueva reunión, sin mayores anuncios, ha tenido lugar en París entre el jefe del gabinete de Francia, M. Briand y el ministro de guerra de la Gran Bretaña, Mr. Lloyd George.

A estar a lo que corre, el objeto de la visita ha sido concertar algunos detalles para dar mayor vigor a la ofensiva anglo-francesa.

Frente austro-italiano

LA OFENSIVA DE LOS PENINSULARES

EL AVANCE EN EL CARSO

Toma de posiciones y de prisioneros

INFORMACIONES OFICIALES

ROMA, agosto 14. — El ministerio de guerra da el siguiente comunicado:

"En el Isonzo inferior nuestras tropas obtuvieron ayer nuevos éxitos en el sector de Monfalcone.

"Después de dos días de recia lucha nos apoderamos de la altura 121 y de Debeli. Más al norte cruzamos el pueblo de Vallone, y avanzamos un kilómetro al este de Oppachiasella.

"En el borde septentrional del Carso la división 23 de infantería tomó las posiciones sobre Nadlogen (cerro 212), que el enemigo defendió vigorosamente. Cayeron en nuestro poder 1565 prisioneros, de los cuales 57 son oficiales, dos cañones de mediano calibre y algunas ametralladoras.

"En la zona montañosa situada al este de Gorizia y en el cerro 174, al norte de Tivoli, hicimos 533 prisioneros y tomamos algunas ametralladoras que vinieron a aumentar nuestro botín.

"En el resto del frente hubo por parte del enemigo las demostraciones usuales que fueron todas frustradas.

"En total, desde el 6 de este mes hasta la fecha, hemos contado 15.393 prisioneros austriacos, de los que son oficiales 530, y nos hemos apoderado de numerosas ametralladoras y otro abundante material de guerra.

"Varios aparatos aéreos enemigos arrojaron anoche gran número de bombas en Grado y Campalto. Tres marineros resultaron heridos; uno de nuestros pequeños dirigibles se quemó y se produjeron destrozos en casas de particulares".

NUEVA YORK, agosto 14. — De Viena anuncian que el estado mayo austriaco publicó el siguiente boletín;

"Entre el mar y el monte San Gabriele los italianos avanzaron contra nuestro nuevo frente al este del valle de Vallona. Rechazamos varios ataques.

"Desde el principio de la ofensiva italiana hemos hecho 5000 prisioneros, incluyendo 100 oficiales."

Frente occidental

La ofensiva anglo - francesa

Progresos en la linea del Somme

FRACASO DE ATAQUES ALEMANES

COMUNICADOS OFICIALES

PARIS, agosto 14. — Los siguientes informes fueron dados por el gobierno acerca de las operaciones en los sectores:

"Al norte del Somme la noche transcurrió en relativa calma. Consolidamos nuestras posiciones en el terreno conquistado. El fuego de nuestras ametralladoras contuvo un contraataque de fuerzas alemanas procedentes de Combles, dirigido contra la iglesia y el cementerio de Maurepas, que se hallan en nuestro poder. Las pérdidas enemigas fueron grandes. Hicimos 80 prisioneros.

"En la orilla derecha del Mosa progresamos ligeramente al sudeste de Fleury. El enemigo intentó varios pequeños ataques en la misma región, los cuales fueron fácilmente rechazados. La artillería se muestra activísima por ambas partes en todo el sector.

"El oficial aviador Lenoir derribó su séptimo aeroplano enemigo cerca de Cinerey, en el Mosa.

"Nuestras escuadrillas aéreas arrojaron anoche 21 bombas de grueso calibre en la estación de Metz-Sablons y en los establecimientos del ferrocarril y cuarteles de la ciudad.

"Al norte del Somme, el enemigo no intentó ningún contraataque.

"Algunos pequeños combates parciales nos permitieron progresar en la falda del cero 109, al sudeste de Maurepas.

"En los sectores de Barleux y Chaulnes las acciones de artillería fueron bastante violentas.

"En la orilla izquierda del Mosa, al sur del bosque de Avocourt, nuestras cortinas de fuego y nuestras granadas de mano contuvieron un fuerte ataque alemán.

"En la orilla derecha, hubo intermitentes cañoneos. En el resto del frente el día transcurrió en calma."

LONDRES, agosto 14. — El War Office facilitó a la prensa los siguientes detalles de las operaciones comunicados por el comandante en jefe, general Haig:

"En la meseta al noroeste de Bazentin-Petit, ganamos terreno. En dirección a Martinpuich nos apoderamos de algunas trincheras.

"Al noroeste de Pozieres realizamos un importante avance en un frente de una milla de largo y 300 yardas de profundidad. Nuestras pérdidas fueron pequeñas, a pesar de las densas cortinas de fuego tendidas por la artillería enemiga.

"Ayer realizamos con éxito tres incursiones en las trincheras enemigas; la primera al sudeste de la granja de La Folie, en el cerro de Vimy; la segunda ante Calonne y la tercera al este de Armentiéres. Causamos muchas bajas al enemigo y tomamos prisioneros y una ametralladora.

"El enemigo intentó una incursión cerca del reducto Hohenzollern, siendo rechazado con pérdidas. Hicimos prisioneros a varios bávaros.

"Los alemanes hicieron explotar una mina al este de Cabaret Rouge. Ocupamos el cráter abierto por la explosión.

"Hicimos estallar tres minas al norte de Neuve-Chapelle y al sur de las canteras que quedan al noroeste de Hulluch. El enemigo no intentó ocupar los cráteres.

"Al sudeste de Guillemont rechazamos anoche un ataque con granadas de mano contra nuestro flanco derecho.

"El enemigo cañoneó vigorosamente nuestras trincheras de primera línea cerca del bosque de Delville.

"Hubo encuentros de menor importancia al norte de Poziéres.

"Nuestros aeroplanos observaron que el enemigo estaba concentrando grandes fuerzas detrás de la granja de Monacu. Nuestra artillería hizo un fuego eficaz sobre el enemigo dispersando sus tropas en todas direcciones e impidiéndole la realización del ataque que proyectaba. Un destacamento de 200 zapadores que trabajaba en la misma región, sufrió grandes pérdidas al ser sorprendido por el fuego de nuestras ametralladoras.

"Algunas de las aldeas que quedan a nuestra retaguardia fueron cañoneadas por el enemigo.

"Nuestros aviadores realizaron con éxito, ayer, algunos raids a larga distancia sobre los establecimientos ferroviarios de los alemanes. Efectuaron además varios raids a corta distancia con buenos resultados.

"Los aviadores enemigos se mostraron bastante activos, pero evitaron siempre los combates.

"Derribamos un biplano inglés al de los nuestros ha desaparecido."

NUEVA YORK, agosto 14.— De Berlín anuncian que el estado mayor alemán publicó el siguiente boletín:

"Entre Thiepval y el Somme nuestros enemigos, ayer, después de una lucha local en el sector de Orvillers a Poziéres, combinaron todas sus fuerzas y efectuaron durante la noche un ataque a lo largo del frente. El ataque entre Thiepval y Guillemont fué rechazado con pérdidas sumamente elevadas para los asaltantes. Más al sur, hasta el Somme, se produjo una violenta lucha cuerpo a cuerpo con las fuerzas francesas que atacaban repetidamente, lucha que duró toda la noche y que cerca de Maurepas y al este de Hem dura todavía.

"Al sur del Somme un ataque francés en Blaches fué completamente rechazado.

"En el resto del frente no ocurrió nada importante.

"Al norte de Vermicles, cerca de Combres y al sur de Lusse, tomamos prisioneros en las líneas enemigas.

"Rechazamos los destacamentos enemigos exploradores en varios puntos.

"Derriba msoun biplano inglés al sudoeste de Bapaume.

"El emperador condecoró con la orden "Pour le Mérite" al teniente Frankl por una victoria obtenida en un combate aéreo al sur de Bapaume el 9 del corriente."

Frente oriental

LA OFENSIVA MOSCOVITA

Grandes avances rusos

Comunicados oficiales:

PETROGRADO, agosto 14. — El ministerio de guerra publicó el siguiente comunicado:

"En las regiones de Novogrudok, Horodiszcze y Stobychwa, los aeroplanos enemigos arrojaron diez bombas, una de las cuales cayó en el hospital de la aldea de Adamow, al oeste de Mir.

Un aeroplano alemán que volaba por sobre la ciudad de Nizniow fué atacado por el capitán Kruten y derribado después de una breve lucha. La máquina y sus ocupantes cayeron en nuestras manos.

El padre Anatoli, capellán de un regimiento, fué herido en la cadera el 11 de agosto por una bala explosiva mientras cumplía con su deber asistiendo a heridos y moribundos cerca de los alambrados enemigos.

En el Sereth superior, las tropas del general Sakharoff, desarrollando su éxito, desalojaron al enemigo de una serie de posiciones fortificadas y llegaron a la línea de las aldeas de Zvyjen, Oleuv, Bzovica y Bialkovce.

En el río Strypa obligamos al enemigo a abandonar posiciones poderosamente fortificadas. Perseguimos al enemigo.

Las tropas del general Caerbacheff se apoderaron de la ciudad de Jazierna. Continuando su avance hacia el oeste y a lo largo de todo el frente llegaron al Sereth superior y ocuparon una línea que se extiende desde la aldea de Playuchi-Velska hasta Ploytche. Ahora están cruzando a la orilla occidental de dicho río.

Al sur de Ploytche entramos en la aldea de Lobodazlotauvse y llegamos ante las ciudades de Podgaichy y Kholkhoche.

Nuestros destacamentos cruzaron el río Koropiec en su parte inferior y se apoderaron de una posición muy fortificada en las alturas que se encuentran entre los ríos Koropiec, Zlota-Lipa y Horozanka. Avanzando hacia el sur llegamos a Mariampol, sobre el Dniester.

Los automóviles blindados belgas tomaron con éxito parte en las operaciones del 11 de agosto en los ríos Bystrica Nadworniauskaja y Bystrica-Solotvinskaja.

"La construcción de puentes y el paso de nuestras tropas a la orilla oeste de esos ríos continúan. El enemigo hace fuego sobre nuestras tropas desde la orilla oeste del Bystrica-Solotvinskaja.

Al sur de Delatyn, en las regiones boscosas de los Cárpatos, nuestro avance cerca de Vorokhta, Magura y Jablonica continúa. Hemos consolidado nuestras posiciones en esa zona. En varias alturas el enemigo intentó reanudar la ofensiva, pero fué en todas partes rechazado.

En vista de la gran importancia militar que tiene el hecho de haber conquistado ayer las últimas posiciones de invierno del enemigo, daremos un resumen del botín y los prisioneros tomados. Los diversos ejércitos están empeñados en contar el botín y los prisioneros caídos en su poder en las operaciones recientes.

Un cuerpo del ejército del general Sakharoff tomó del 4 al 11 del corriente 307 oficiales y 16.594 soldados prisioneros, cuatro cañones, 47 ametralladoras y 16 lanzabombas.

Las tropas del general Cherbacheff tomaron desde el 5 de junio hasta el presente 1263 oficiales y 55.158 soldados, 55 cañones, 211 ametralladoras, 29 lanzabombas y 28 armones de artillería.

Las tropas del general Letchitsky tomaron del 1o al 10 de agosto 171 oficiales y 10.150 soldados, nueve cañones y 76 ametralladoras".

PETROGRADO, agosto 14. — El ministerio de Guerra publicó el siguiente comunicado:

Continuamos cruzando los ríos Strypa, Koropiec y Zlota-Lipa.

Hemos ocupado Podgaicy.

Cerca de Bystrica obligamos al enemigo a pasar a la orilla izquierda del Bystrica-Solotvinskaja. Uno de nuestros regimientos de infantería tomó 12 oficiales y 2.000 soldados prisioneros y siete ametralladoras.

AMSTERDAM, agosto 14. — De Berlín informan que el estado mayor alemán publicó el siguiente boletín:

"Ejércitos del mariscal Hindenburg:

Los ataques rusos al sur de Smorgonje y cerca de Lubieszow resultaron infructuosos.

Al oeste de Zaloczc rechazamos los ataques enemigos.

Ejércitos del archiduque Carlos Francisco José:

Al oeste de Monasteryska y en el Bystrzca y al sudoeste de Stanislau repelimos los ataques rusos. Este rechazo se debió en parte a nuestros contraataques".

AMSTERDAM, agosto 14. — De Viena hacen saber que el estado mayor austriaco publicó el siguiente boletín:

"Al sudeste de Vorochta mantuvimos nuestras posiciones, a pesar de los violentos ataques enemigos.

Al oeste de Stanislau rechazamos un ataque realizado con grandes masas por los rusos.

Cerca de Brody derribamos un aeroplano enemigo.

En Wolhynia, en el Stochod, la lucha ha disminuído en intensidad. La guardia rusa, que tomó parte en las batallas del Stochod, sufrió más que ningún otro cuerpo".

SITUACION MILITAR

LA OFENSIVA DE LOS ALIADOS EN LA PICARDIA—IMPORTANTE EXITO DE LOS INGLESES — EN EL FRENTE ORIENTAL — LOS RUSOS CONTINUAN AVANZANDO EN GALITZIA—EN LAS LINEAS AUSTRO-ITALIANAS — NUEVOS PROGRESOS DE LOS PENINSULARES — LAS BAJAS ALEMANAS — EL EJERCITO RUMANO.

La ofensiva de los aliados en las regiones del Somme obtiene un éxito por día. Hoy los franceses, mañana los ingleses, las tropas aliadas van avanzando firmemente hacia el este.

Al noroeste de Pozieres los británicos, mediante un brillantísimo asalto, realizaron un importante avance en un frente de una milla de largo y 300 yardas de fondo. Aunque los comunicados oficiales de Londres no lo dicen, es lógico suponer que los vencedores tomaron prisioneros y material de guerra.

En el frente oriental, la segadora rusa sigue obteniendo su sangrienta cosecha y avanza lentamente sobre Kowel y Lemberg. El creciente porcentaje de las bajas alemanas — ya daremos algunas cifras más abajo — se debe a la constante llegada de refuerzos que contraatacan desesperadamente. Sus contraataques son generalmente rechazados.

Mientras que la infantería rusa aplica sus golpes de frente a los teutones los cosacos se precipitan, produciendo la desmoralización sobre los flancos, causándoles horribles destrozos y pérdidas extraordinarias. La toma de Stanislau fué precedida por enérgicas acciones excepcionalmente brillantes. El vigor de los rusos desconcierta continuamente a los austro-alemanes.

Al mismo tiempo que las fuerzas del general Ekk avanzaban pulgada por pulgada sobre Stanislau, las del general Sakharoff atacaban violentamente más al norte, en las regiones del Lipa, el Sereth y Brody, impidiendo así que las alas del ejército de von Bothmer se prestaran mutua ayuda. Hacia el sur, en el Klota-Lipa, el ala izquierda rusa obligó a los austro-alemanes a cruzar el río. Los teutones han volado todos los puentes de la zona. Su retaguardia ha sufrido graves pérdidas, infligidas pos los cosacos, quienes constantemente la hostilizan. Los cosacos han copado muchos destacamentos, haciéndolos prisioneros.

Los rusos se apoderaron sin combatir de las aldeas de Fazoruvka y Zadoruw. En la orilla izquierda del Zlota-Lipa los alemanes contraataquaron violentamente, intentando reconquistar el terreno perdido; pero fueron arrojados sobre el río por la caballería. Los rusos, vadeando el río algunas veces a nado, persiguieron a los austro alemanes hacia el oeste, a lo largo de la margen izquierda del Dniester. Al norte de Stanislau un regimiento de cosacos de Orenburg tomó solo 2000 prisioneros. Las pérdidas de los austro-alemanes en muertos y heridos son enormes.

La ciudad de Stanislau, que estaba amenazada por tres lados, fué abandonada sin resistencia.

La lucha en el Stochod es de las más encarnizadas. Los alemanes hacen desesperados esfuerzos por salvarse del desastre. Se calcula que sólo en la región del Lipa el ejército del general von Lisingen perdió 75.000 hombres, o sea la mitad de sus efectivos.

La ofensiva italiana al este de Gorizia no se da punto de reposo. En los últimos días los peninsulares se han apoderado de la altura 121 y de Debeli. En el borde septentrional del Carso, han tomado las posiciones austriacas en Nadlogen. Cayeron en su poder 1565 prisioneros, dos cañones y algunas ametralladoras.

Según datos oficiales los alemanes en el mes de julio tuvieron las siguientes bajas:

Muertos	21.196
Muertos por enfermedad	2.000
Prisioneros	716
Desaparecidos	15.334
Heridos de gravedad	17.807
Heridos poco graves	5.654
Heridos ligeramente	50.137
Heridos que han permanecido en las filas	9.614

Sumando estas cifras con las anteriores, se obtienen los siguientes totales de bajas alemanas:

Muertos	735.866
Muertos por enfermedad	48.534
Prisioneros	157.975
Desaparecidos	199.642
Heridos de gravedad	425.175
Heridos poco graves	268.085
Heridos leves	1.152.158
Heridos que han permanecido en las filas	147.742

---

creto; cuarto, número 1165, Princess Silver of Maisemore, expositor Carlos Guerrero; segundo, número 1170, Ruth's Darling Luna 4, expositor B. Muñiz Barreto; tercero, número 1169, Manola Luna 8, expositor B. Muñiz Barreto.

Categoría 68. — Primero N.o 1172, Sabrina Of Cabaña, expos. Barreto Hnos.; segundo N.o 1171, Extra, exp. Barreto Hnos.

EQUINOS

Raza Hackney

Categoría 26. — Primero N.o 1284, Lockoyan Performer, expositor, Peralta Alvear Hnos.; segundo N.o 1274, Golden Stamp, exp. Gregorio Villafañe hijos; tercero N.o 1275, San Benito, exp. Agustín de Elía; cuarto N.o 1285, Sparkling Danegett, exp. Miguel F. y Gustavo Casares.

Categoría 28. — Primero N.o 1298, Lochiel's Gay Boy, exp. S. B. Hale y Cía. Lda. y segundo N.o 129A9, Tatay's Fire Alaru, exp. S. B. Hale y Cía. Lda.; tercero N.o 1301; Sparkling King. exp. Miguel F. Gustavo Casares.

Raza Suffolk Punch

Categoría 81. — Primero N.o 1415, Moston Dragon, exp. José M. Malbrán; segundo N.o 1416, Morston Duke, exp. Tomás F. Matienzo; tercero N.o 1417, Pontins exp. Estancias y Colonias Curumalán.

Categoría 82. — Primero, N.o 1418, Clamor. exp. Estancias y Colonias Curumalán; segundo N.o 1419, Canario, exp. Estancias y Colonias Curumalán.

Categoría 84. — Primero N.o 1420, Bentley, exp. Estancias y Colonias Curumalán.

Categoría 85. — Primero, N.o 1421, Marcela, exp. Estancias y Colonias Curumalán.

Raza Clydesdale

Categoría 86. — Primero N.o 1423, Rincón's Scriven, exp. Arturo T. Bell; segundo N.o 1430, Thuoter Dale, exp. Guillermo Alston; tercero núm. 1427, Bruno Fierra, exp. Rodolco Taurel; cuarto, N.o 1429, León Fierro, exp. Rodolfo Taurel.

Categoría 87. — Primero, N.o 1435, Prince's of Chacabuco, exp. Gregorio Villafañe hijos; segundo N.o 1434, Rincón 's Mackail, exp. Arturo T. Belle; tercero, N.o Compañía Rural Bremen; cuarto N.o 1436, Prince of the West, exp. Gregorio Villafañe hijos; quinto núm. 1447 King's Choice, exp. B. Ginocchio e hijos; mención núm. 1444.

Categoría 88. — Primero N.o 1452, Baron Abercorn 37, exp. Comp. Rural Bremen; segundo núm. 1448, Sir Archie, exp. Gregorio Villafañe hijos; tercero N.o 1453, Lord Ray, exp. B. Ginocchio e hijos; cuarto N.o 1449, Lord Kitchener, exp. Suc. de U. Vivot; quinto N.o 1454, Partisan, exp. B. Ginocchio e hijos, mención N.os 1450 y 1452.

Categoría 89. — Primero, número 1455, Masidonia 3, expositor G. Villafañe hijos; segundo, número 1456, Pride of the glen, expositor Sucesores de U. Vivot; tercero, número 1457, Sun hight, expositor, B. Ginocchio e hijos.

LA INAUGURACION

El acto oficial de la inauguración de la exposición se realizará mañana a las 2 de la tarde, con la presencia del presidente de la república y ministro de agricultura.

El discurso oficial de la Sociedad Rural estará a cargo de su presidente, doctor Abel Bengolea, a quien contestará el doctor Calderón.

Han sido especialmente invitados a concurrir al acto, los miembros de los poderes legislativo y judicial, como asimismo los representantes de los gobiernos extranjeros.

LOS EXPOSITORES

Publicamos a continuación la nómina completa de los ganaderos que han presentado productos al gran certamen y que son los siguientes:

Aguirre y Cía. A. y E., Albarracín Guerrico F., Alston Guillermo, Alvarez Angel D., Alvarez de Toledo (hijo) F., Anasagasti Darío E., Anchorena Emilio de, Anchorena Manuel B. de, Anchorena Tomás E. de, Arabia Tomás L., Astrada Hnos., Auguiot Carlos, Ayerza Alfonso, Ayerza Hernán, Balfour Frank, Barreto Hnos., Bary Alberto de, Bell Arturo omás, Blaquier Carlos, Bó Vicente, Boero Carlos P., Bossero Camilo y José Zabaleta, Bousom Silvano, Brown Carlos A., Brown y Hnas. Enrique, Browne y Edwards, Bruno Luis, Bruzone e hijos Nicolás, Buxareo Oribe Félix.

Cadelago Pereyra H. y A., Canter Juan, Cantero y Cía. Emilio H., Caraza estituto, Casares Emilio N., Casares Miguel y Gustavo, Casares Rolando E., Casares Vicente R. y Justiniano, Castex Alberto E. Castillo Enrique del, Compañía Rural Bremen, hapar Hnos., Christophersen Pedro.

Dawney P. A., Diehl Hnos., Drabble y Hnos. Alfredo, Drysdale José N. Duggan Bernardo L., Duggan C. E. y B. Duggan Hnos.

Elía Agustín de, Estancias Cecilio López Ltda., Estancias Ignacio Goñi e hijos, Estancias y Colonias Walker S. A., Estancia y Colonias Curamalán, Estanguet Pedro, Etcheverry y Cía. Raúl C.

Fenwick H. T., Fernández y González, Ferraro Benito, Ferro José M., Fox y Otero Lozano, Fraga Manuel, Frederking Otto E.

Garrett Mauricio, Gibson Hope y Heriberto, Gibson Juan C., Giménez Paz Viuda de B., Ginocchio e hijos Bartolomé, Giribone Juan Carlos, Gómez Casimiro, Grant W. J., Guerrero Carlos, Guillón Rodolfo, Güiraldes Carlos, Gutiérrez Santos L., Hale Cía. Lda. Samuel B.

Haras Santa Ana, Haydon Ernest St. C., Healy Eduardo, Hearne Juan P., Herrera Vegas e hijos Rafael, Hirigoyen Alejo, Hita Pedro, Hogg Ricardo, Hughes P. y G., Hurtado Costa y Cía., Idoyaga Molina Francisco y Arturo.

La Martona Sociedad Anónima, Lamas Pedro, Lanús y Cía. Alberto, Lavié Pascual, Leanes Angel, León Sir Herbert, Lerena Sucesión de Gilberto, Lernoud Emilio, López Lecube Ramón A., Lozano Hnos., Luro Adolfo G.

Maissa Francisco V., Malbrán José M., Falcolm Ackerley Juan Carlos, Farshall A. J., Martelli Hnos., Fartínez de Hoz, Federico A., Fartínez de Hoz Figuel A., Matienzo Tomás F., Matilde Eugenio, Fattaldi Eugenio P., Feyer Pellegrini Emilio Filler H., Fouras e hijo, Muniz Barreto Benjamín.

Nelson Juan. Newton Cipriano I., Nouguier Emilio.

Ocampo Manuel A., Olivera Ltda. Domingo, Pablo y Adolfo, Olivera e hijos Carlos C.

Pages Pedro T., Palacios Leonardo, Parravicini Jacobo J., Pasman Miles A., Paz Amalia, Peña Julio, Peña Sucesión de Rodolfo, Peralta Alvear Hnos., Pereda Celedonio, Pereyra Leonardo, Pereyra Iraola Leonardo y Martín, Pérez Vicente, Piñeiro Alfredo, Pirovano Rodolfo.

Quesada y Cía. Ricardo C., Quinteros Roque M., Reid Estancias Ltda., Retes José, Riis Guillermo. Rivero Hermanos, Roseti Samuel, Ruiz Juan A., Russi Hnos.

Sáenz Valiente Sucesión de B., Salas S. A., Sanders Alfredo, Santamarina Enrique, Schultz Rodolfo, Serantes Sucesión de L. Teodoro, Seré e hijos María E. de, Shepherd Joseph, Sidey y Poels, Smith Patricio A., Sociedad Anónima Bienes Zuzelzú Arbide, Sociedad Anónima Cooperativa de Abasto, Spinetto Agustín, Spinola Pablo, Stent John E.

Taurel Rodolfo, Terrero e hijos Federico M., The Campana Estancia Co. Ltda., Torres Marcela D. de, Torres Pedro R.

Uriburu José Evaristo, Urquiza Alfredo F. de, Urquiz a Roberto de.

Vélaz Angel, Viale Julia del Carril de, Victorica Roca Julio, Viglione Fausto E., Villafañe hijos Gregorio, Gregorio, Villatte Olaguer Carlos, Vivot Sucesión de N.

Walter E., Wirsch Bernardo.

Yeomans Arturo, Ymaz José María, Yraizos Juan B.

Zubiaurre Benjamín C.

ESTADO DEL TIEMPO

Reina tiempo nublado o seminublado en las provincias y bueno en el sud del país.

Cayeron lluvias ligeras en el sud y oeste de Buenos Aires, Pampa Central, sud de Córdoba, el sudoeste de Santa Fe, San Luis y Mendoza.

Prevalecen vientos del rumbo este (S.E. a N.E.) en las provincias y principalmente del oeste en las regiones del sud.

La temperatura ha subido en las provincias del este y norte y ha bajado en casi todas las demás partes, encontrándose actualmente más o menos normal en toda la república.

La presión atmosférica está subiendo bruscamente en el sud y oeste de la república, donde se desarrollan condiciones nuevas anticiclónicas.

La enseñanza primaria bonaerense

EL PROBLEMA DEL ANALFABETISMO

LA SITUACION FINANCIERA

A todos los vientos y retumbantemente, cual si quisieran marear con el ruido, se ha anunciado repetidamente que la repartición escolar crea y se ocupa de la creación de nuevas escuelas para intensificar la campaña contra el analfabetismo. Desde mucho tiempo atrás se viene engañando a la opinión pública con patruchas y patrañas de mala ley, pretendiendo hacer pasar gato por liebre, adosado con las apariencias de un exquisito bocado.

Ahora mismo, sin ir más lejos, se proclama la creación de 48 nuevas escuelas y se cree haber clavado una pica en Flandes, pero para mantener el engaño se cuidan muy bien las autoridades de decir cuántas son las escuelas clausuradas durante los dos últimos años, y, más que todo, cuál era el número de escuelas existentes en los años 1912 y 13, para arrancar de allá el punto de comparación que dé la clave real.

En 1913 se llevó a cabo la apertura de innumerables escuelas nocturnas para adultos y se llegó a decir que concurrían a ellas cerca de veinte mil adultos, lo que constituyó la más soberana impostura, pues si bien es verdad que en pueblos y ciudades como Avellaneda, Chivilcoy, Lomas, Temperley, Adrogué, Bahía Blanca, Quilmes, Lanús, San Fernando y otros, se denunció una inscripción notable, pero irrisoria, por la farsa que implicaba, llegándose a publicar como verdad que en Avellaneda y Berisso concurrían tres mil alumnos a una escuela, la verdad, la verdad pura y desnuda, es que se multiplicaba el número de alumnos por el de materias, decuplicándose así intencionadamente la inscripción, lo que valiera más de un aplauso inmerecido, haciendo fe en la palabra de la dirección de escuelas; y ¿cuál fué la suerte de esas escuelas? Su inmediata muerte por falta de alumnos y por las notorias deficiencias del plan de estudios, pues se aplicaban para los adultos los mismos métodos, iguales procedimientos e idénticos sistemas de enseñanza que para los infantes, con un acabado desconocimiento de la psicopedagogía, denunciador del atraso escolar de la provincia.

Y así como se ha mentido en materia de escuelas de adultos se miente en las primarias comunes, pues mientras la alta autoridad crea y crea más y más escuelas, no se sobrepasa el número de 1630 escuelas a que se llegara en 1912, durante la administración de Vega, porque, mientras se crean aquí, dos, ocho o veinte escuelas rurales insignificantes, se cierran otras tantas porque les faltan cuatro o dos alumnos para llegar al número mínimo de veinticinco inscriptos, con lo que se mantiene otro rutinario concepto de desconocer el derecho de veinte niños a instruirse.

Durante la administración del Dr. Garay se crearon doscientas escuelas por un decreto, pero fué una declaración platónica, pues el 50 o/o de ellas no llegó a abrirse por falta de local o de alumnos, ocurriendo que en Adolfo Alsina se hiciera verdad solamente la creación de la núm. 2, o nocturna, fallando por la razón indicada las de Epumer, Thames, Avestruz, Rivera, Maza, chacras NO. etc., con lo que basta para corroborar nuestra aserción de la falta de seriedad con que se procede.

La provincia carece de buenos locales escolares; las escuelas funcionan en casas alquiladas, pequeñas, mal orientadas, escasas de luz y de aire, con patios húmedos, pero no obsta ello para que se paguen crecidos alquileres.

Mientras la estadística denuncia la existencia de cien mil niños que no concurren a la escuela, la mayor parte de los cuales viven en la extensa campaña, la dirección, con un criterio erróneo, sigue complaciendo los inte-

A nuestros lectores

HACIENDOSE CIRCULAR CON INSISTENCIA EN EL INTERIOR LA ESPECIE DE QUE "LA EPOCA" CAMBIARIA DE NOMBRE EL 12 DE OCTUBRE DE ESTE AÑO, PONEMOS EN GUARDIA A NUESTROS LECTORES CONTRA TAL INEXACTA Y TENDENCIOSA NOTICIA LA QUE CARECE DE TODO FUNDAMENTO.

reses privados y acumulando en muchas casas las escuelas urbanas, dejando a la campaña, donde acrece la concurrencia de población extranjera, que es necesario argentinizar por la influencia sana e irradiadora de la escuela, en la mayor orfandad.

¿Por qué el Consejo de Educación, a quien las reformas de la ley de 1905 le quitaron gran parte de sus atribuciones, limitando sus tareas, no se avoca el problema e induce al director a estudiar una juiciosa distribución de las escuelas urbanas, una gran concentración escolar que, aumentando los alquileres, permita, sin aumentar el gasto total, reunir en una varias de las escuelas urbanas mal ubicadas y que viven anémicas, carentes de alumnos, con 12 o 15 niños por grado y una asistencia de 50 o 60 o|o a lo sumo, haciéndose la guerra y malogrando fuerzas y energías que de concurrentes que debieran ser se tornan en disolventes y disociadoras? ¿Por qué no se reunen esos núcleos de maestros en grandes escuelas donde se ejercite una dirección enérgica y metódica, eficaz y sabia y con los recursos sobrantes se llevan nuevas escuelas a la planta rural? Es que se teme acaso lesionar los derechos de los propietarios de casas y de los centenares de maestros sin título que pudieran quedar cesantes? Nos consta que este argumento sensiblero es el que gravita con más fuerza sobre el ánimo de los consejeros de educación y director de escuelas; pero podemos afirmar y lo afirmamos què por cada escuela concentrada pueden abrirse dos rurales porque importan mucho menos alquiler y se amueblan con los sobrantes de las escuelas vacías que existen en la provincia.

Lo que hay en el fondo es que los maestros se resisten a ir a las escuelas rurales y la dirección teme estas resistencias. No; así no se resuelven las cuestiones y problemas capitales; demandan ellos energía y carácter y cuando se advierte su falta no debe escasear el valor moral para la abdicación del cargo que no se sabe desempeñar.

¿Hay paralelismo entre el progreso general de la provincia y el escolar y entre ambos presupuestos? Vamos a

El caso del telégrafo de Córdoba

PELIGROSA TEORIA DE LA DIRECCION DE CORREOS

CORDOBA, 14. — Excelente impresión ha causado aquí el suelto de LA EPOCA titulado "Una monstruosidad" y en el cual se exponen los procedimientos arbitrarios empleados por la dirección general de correos y telégrafos en el sumario instruido a los telegrafistas de esta capital.

Se considera que es un absurdo el criterio sentado por la dirección general, según el cual basta ser pariente o amigo de un político para que el empleado no pueda cumplir con su deber. Obrando en consecuencia con esta peregrina teoría de la dirección general se verá obligada a retirar excelentes empleados de la repartición, o éstos tendrán que imponerse la penitencia de no ver, ni oir hablar de amigos o parientes vinculados a la política.

He recogido la versión callejera de que el doctor Héctor Novillo Linares tomaría cartas en este asunto, en favor de empleados meritorios que pueden vivir al lado de su familia con un modestísimo sueldo, pero no podrán hacerlo en lugares desconocidos para ellos, prefiriendo antes renunciar el empleo que obedecer tan arbitraria medida.

Es creencia generalmente admitida que en este caso hay un interés preconcebido, un propósito oculto, que no será de la dirección de correos y telégrafos, pero que esta repartición lo ha puesto en ejecución inducida tal vez por apariencias engañosas de los que han tramado la intriga para perjudicar a empleados que para mal de pecados tienen amigos y parientes que actúan en política.

CONFLICTOS JUDICIALES

EL CASO MARENCO

Una prédica constante y comprobada ha colmado el convencimiento de la opinión pública respecto del desmoronamiento de la justicia en la provincia de Buenos Aires. Hoy mismo la sección informativa de cualquier diario enuncia cargos, da cuenta de reuniones del jury y enumera jueces acusados. A nadie escapa la anotación de estos hechos como un mal síntoma.

La justicia en la provincia ha sido sometida a una despiadada selección. Baluarte fué ese que debía estar en poder del régimen, caiga quien caiga, arrancando el penacho a los pocos que se resistieran. Creíase que esta dominación del régimen no hubiera llegado nunca a los representantes de la justicia nacional en la provincia, considerada con razón como el único campo atrincherado en el que se estrellarían las tentativas contra la justicia y la equidad. Un juez nacional de la provincia de Buenos Aires, el doctor Emilio J. Marenco, lleva con sus actos al concepto público la seguridad de que su alta investidura es la expresión de la justicia, sin más distingos que los que hace la ley. Sus sentencias llegan a herir intereses creados por la política, y la firmeza de sus resoluciones destroza los resabios de artimañas y camaraderías oligarcas. Desde ese instante queda colocado en el index y es objeto de una campaña demoledora, que llegó hasta estrellarse en la cámara de diputados de la nación, a donde la llevó el presidente del partido Conservador.

Y un día ese juez condena a un elector de gobernador por infringir la ley electoral; y otro ese mismo juez condena a un comisario de policía a tres años de prisión por intervenir en un comicio y amenazar la libre emisión del voto; y otro día, condena a un caudillo de campaña porque azotó cruelmente a un buen maestro frente a sus alumnos... y el elector, y el comisario y el azotador están en libertad porque la rigidez de la ley no encontró el mismo temple para aplicarla en el tribunal de segunda instancia que revisa aquellas sentencias.

Para nadie es un misterio que la cámara federal de La Plata se encuentra en conflicto con el juez Marenco. Lo ha apercibido en varias ocasiones e intencionalmente ha publicado sus acuerdos disciplinarios.

Las últimas publicaciones — que ayer insertamos — demuestran que la cámara federal ha pretendido agredir al juez, con airado ademán y lamentable desplante.

Todas estas incidencias repercuten en la opinión pública con ingrato eco. Los conflictos judiciales no dejan siempre bien conceptuada la reputación de los tribunales y es prudente contribuir a su no existencia.

Es, pues, a la suprema corte nacional — suprema autoridad — a la que le corresponde una intervención inmediata.

Alemanes internados en Martín García

TRASLADO A ESTA CAPITAL

Siendo de poca higiene y seguridad las condiciones en que viven los trescientas súbditos alemanes que formaban las tripulaciones del Cap Trafalgar; y el cañonero Eber, y que actualmente están internados en Martín García, el ministro de marina ha dirigido al de relaciones exteriores una nota pidiendo que sean esos internados trasladados a esta capital. Según el tratado de la Haya estos hombres aunque no delincuentes son equiparados a tales, y entonces, opina el ministro de marina podían ser alojados en una de nuestras cárceles, donde, gracias al sistema de trabajos diversos conservarían sus hábitos de actividad, que peligran ahora con la vida de abandono y desidia que hacen.

Es seguro, que el doctor Murature despachará favorablemente este pedido, y que de acuerdo con el representante diplomático de Alemania, se resuelva el traslado de esos hombres a esta capital a fin de que vivan mientras dure la guerra, en uno de nuestros establecimientos penales.

Una boya destruida

Ha llegado a conocimiento de la prefectura del puerto que la boya roja que señalaba el kilómetro 93 en el Río de la Plata ha sido destruída, sin que se conozca el causante de la destrucción. Se hacen las averiguaciones de práctica, habiéndose encargado la formación del sumario a los oficiales de la prefectura señores Marini y Cabrera.

verlo.

COMO SE ESCRIBE LA HISTORIA

Nos telegrafían de Córdoba:

"Se ha comentado en los círculos políticos el artículo de "Anverso y reverso" que publicó el sábado último un diario metropolitano de la mañana.

"El sueltista ignora completamente cuando se realizaron las elecciones provinciales que le sirven de base al comentario.

"Los diplomas de Tercero Arriba y Río Primero, últimamente rechazados por el senado, fueron obtenidos por el radicalismo, porque este partido cuenta en esos departamentos con una inmensa mayoría de sufragantes.

"Dichas elecciones se llevaron a cabo durante el gobierno del doctor Cárcano y no durante la actual administración, como sostiene el diario aludido.

"La única elección realizada durante este gobierno es la del departamento Colón, cuyo resultado fué acatado sin observación, de donde se deduce que más legal ha sido ésta que aquellas".

Clausura del mercado San Carlos

De acuerdo con una resolución de la Intendencia, la superintendencia de mercados ha ordenado el desalojo y clausura del mercado San Carlos, situado desde hace más de treinta años en la calle Rivadavia entre Yapeyú y Quintino Bocayuva.

Esta resolución débese a habersé comprobado que el edificio de dicho mercado, viejo en extremo, carece de toda condición de higiene y seguridad, como ser, obras sanitarias, servicio de incendio, etc.

Exposición industrial chilena

Un ejemplo imitable

En el entrante mes, y como uno de los números con que deben celebrarse las fiestas patrias, se efectuará en Santiago de Chile una exposición de productos de industria nacional, organizada bajo los auspicios de la Sociedad de Fomento Fabril. Una de las más importantes instituciones de su índole en la república vecina, ha de constituir seguramente un éxito sonoro y por consiguiente será uno de los hechos conmemorativos de mayor significación.

En Chile ha sido siempre una honda preocupación de las autoridades estimular, apoyar y favorecer el proceso evolutivo de la industria propia, a objeto de que puedan las actividades del país restar lo más posible al capítulo de la importación. Vale decir que se ha preocupado por todos los medios propulsar el desarrollo de las energías nacionales proiciando la iniciativa privada de cuanto en esta materia trabaja por la grandeza del país.

Bien distinta, en cambio, ha sido la conducta de los poderes públicos en la Argentina. Poco ha importado la evolución industrial y muy raras veces el gobierno ha estimulado el desenvolvimiento de este renglón de nuestras actividades. Diríase que el prejuicio hecho carne en el alma popular respecto a la deficiencia en los artículos de fabricación nacional, ha escalado las alturas administrativas, signando con la más completa indiferencia lo que debía despertar el más vivo interés.

Y, sin embargo, ahora que la conflagración ha limitado a un mínimum la importación de mercaderías extranjeras, se ha podido comprobar que nuestra industria atraviesa por un pleno período de florescencia que sería inmensamente superior si los industriales hubieran recibido el apoyo necesario para defenderse de los ruinosos estragos de la contienda.

Es por esto imitable la actitud del gobierno chileno que para celebrar el regocijante aniversario de su independencia incluye en el programa oficial una exposición de productos nacionales

El homenaje a San Martín

LOS ACTOS DE MAÑANA

Se realizarán mañana en esta capital los actos que ha organizado la Asociación Patriótica Nacional en conmemoración del 66 aniversario de la muerte del general don José de San Martín.

Terminada esta ceremonia se organizará frente a la catedral una manifestación patriótica que desfilará por Diagonal Norte y Florida hasta la plaza San Martín.

El orden de la columna será el siguiente:

Escuadrón de Seguridad, banda de música, banderas, comité ejecutivo de la Asociación Patriótica Nacional, delegaciones de los centros militares y navales, escuela naval y colegio militar, boy scouts y exploradores, colegio nacional de Buenos Aires, escuela normal de profesores, colegio San José,, colegio La Salle, colegio Lacordaire, Escuela Industrial de la Nación, institutos de enseñanza en general y pueblo adherente.

En la plaza San Martín pronunciarán discurso el presidente de la Asociación Patriótica Nacional señor Santiago E. Nóceti, el presbítero Floro A. Olivari y los señores Guillermo Sullivan y Luis Miéres.

Una numerosa delegación de la Asociación Nacional de Damas Patricias asitirá al ácto de la plaza San Martín.

Política financiera municipal

LOS SUELDOS IMPAGOS

A esta altura de agosto, los empleados municipales aún no perciben sus haberes correspondientes al pasado mes, vale apuntar que permanecen impagos, sin que haya perspectiva alguna que les permita esperar cobrar sus emolumentos sino hasta fines de mes según rumores que se corren.

La política financiera del intendente, así señala una vez más la incompetencia de este gestor administrativo en los negocios comunales. Como no repercute directamente en él tal apremiante situación, deja correr las cosas sin importarle un ardite las angústiosas horas que deben pasar esos hogares que se ven privados de las rentas únicas de que disponen para atender a los gastos de su subsistencia.

No es explicable y menos aceptable una indolencia de esta especie frente a las urgentes necesidades de un crecido número de servidores públicos. No lo es. Porque quienes colaboran en su administración son personas todas que tienen obligaciones y responsabilidades familiares que cumplir.

Por otra parte para el personal se agrava el asunto, al saber que el pago de sus haberes es cada vez más problemático, ya que los recursos del erario comunal están casi por completo agotados y los impuestos han sido cobrados casi también en su totalidad.

No obstante el jefe de la comuna permanece impertérrito, sin hacer siquiera una mueca de horror ante los funestos resultados de su deplorable y desastrosa política financiera municipal.

FESTIVAL RUSO-SERBIO

Esta noche en el Príncipe Jorge

Bajo el patrocinio de la legación de Rusia se celebrará esta noche en el Príncipe Jorge, Sarmiento 1234, un festival a beneficio de las víctimas de la guerra de Rusia y Serbia.

Se ha organizado un programa variado, en el que figuran números de canto y danzas típicas, tomando participación en la velada el coro a capilla y la orquesta de mandolines serbia, que en la ejecución de aires eslavos tanto se ha distinguido en actos de esta índole efectuados no hace mucho.

Concurrirán a la velada de esta noche las principales familias de las colectividades rusa y serbia y el acto ha de alcanzar todo el éxito que merece el motivo a que está consagrado

EL EJERCITO RUMANO

Juicios antojadizos

Cuando la prensa europea suele pintar nuestras instituciones armadas o civiles con perfiles africanos o coloniales, nuestro amor propio se rebela justamente contra tan anacrónicas afirmaciones y solemos protestar como cuadra contra la ignorancia de la vieja Europa en todo lo que a nosotros se refiere.

Debiéramos, empero, cuidarnos, para dar peso a nuestros reclamos, de no caer en la misma falta que criticamos, aunque más no fuera en obsequio del viejo refrán de la paja y de la viga.

Sin embargo, un colega de la mañana no ha titubeado en publicar en lugar preferente una información telegráfica referente a Rumania y su ejército, recogida en los cafés de Bucarest por un corresponsal norteamericano en la que se formulan juicios y opiniones que han de causar estupor en toda persona que conozca, aunque sea por simple obligación profesional, el valor y la constitución del ejército rumano.

La institución armada de ése país amigo se distingue y se ha distinguido siempre por una disciplina férrea, desde el soldado al general, solamente comparable con la del ejército alemán; su cuerpo de oficiales ha cursado siempre ventajosamente en las academias militares más famosas del mundo, como ser las de Alemania, Francia, Italia y Rusia, seleccionándoles en sus especialidades más perfectas, según el arma, y llegando a formar un estado mayor y una oficialidad únicas, quizás, en el mundo, por la misma selección de los medios más perfectos adoptados.

La última movilización general efectuada a raíz de la segunda guerra balcánica ha demostrado su excepcional preparación, y si bien la actuación bélica del ejército ha sido limitada por los mismos acontecimientos, todos los peritos mundiales han sabido reconocer el grado perfecto de preparación a que había alcanzado ese ejército, cuyo arrojo y cualidades militares han sido comprobadas por la campaña victoriosa que realizó, como factor decisivo, en la guerra ruso-turca de 1887.

Por otro lado, la ciudad de Bucarest, si bien carece en efecto de defensas naturales, constituye por su colosal sistema de fortificaciones, trazado y ejecutado por el célebre general belga Brialmont, una de las plazas fuertes más sólidas del mundo, la que, apoyando a un ejército de campaña como el rumano; constituye un baluarte capaz de hacer cavilar al ejército más poderoso y más aún a Bulgaria, cuya proximidad, si bien puede constituir un peligro para ella misma, no es, en estos momentos, sobre todo, un enemigo apreciable por parte de Rumania.

Dejamos, pues, las cosas en su lugar y si nuestra opinión careciera de autoridad, apelamos a Alemania, Austria, Bulgaria y Turquía, cuya manifiesta preocupación por la actitud de Rumania nos da la pauta exacta de valor real que pudiera tener mañana su ejército en la contienda.

CINZANO
VERMOUTH

DE ENTRE RIOS

FUNDACION DE COOPERATIVAS

Los corresponsales agrícolas de la sección de agricultura han informado que existe ambiente en las zonas inmediatas del departamento Paraná para la fundación de cooperativas de producción y venta. La oficina mencionada ha emprendido una campaña eficaz al respecto tendiente a propagar el cooperativismo en la provincia.

Mañana tendrán lugar dos conferencias con ese mismo fin dejando nombradas comisiones pro isorias encargadas de recibir las adhesiones en el distrito Tala. La primera se dará en la escuela Mariano Necochea, cuyo director es el señor Sindulfo Vergara, a las 10 30 de la mañana. Se cree que la cooperativa que aquí se forme puede abarcar los centros agrícolas siguientes: Cerrito, Pueglo Bruno, Las Tamberas, Santa María, Rivadavia, Pueblo Moreno, Antonio Tomás y General Paz. En caso que la concurrencia y adhesiones sean muchas, se fundarán dos cooperativas dentro de este radio, ubicándolas donde mejor convenga a cada núcleo de asociados.

La segunda conferencia tendrá lugar a las 3.30 de la tarde en la escuela Colonia Crespo, cuyo director es el señor Alfredo Suárez. La cooperativa que se establezca en esta zona comprenderá los centros agrícolas siguientes: Colonia Villa Urquiza, id nueva id al sur, San Juan, Crespo Norte, Espinillo Norte, Colonia Celina y Colonia Argentina.

Como en el primer caso, si los adherentes son muchos, se podrá fundar dos o más sociedades con las ubicaciones correspondientes.

Las conferencias iniciales estarán a cargo del jefe de la sección de agricultura, ingeniero agrónomo Conrado Martín Uzal, quien ha preparado un folleto sobre el tópico conteniendo un modelo de estatutos y reglamento interno con explicación del alcance de sus diferentes cláusulas.

Unión Cívica Radical

COMIDA

Circunscripción 2.ª

En un ambiente de franco entusiasmo se llevó a cabo ayer, a las 12 m. la comida ofrecida por el presidente de la circunscripción 2.ª, señor Santiago Sanguinetti, a los correligionarios de dicha sección, festejando los últimos triunfos obtenidos por la Unión Cívica Radical.

Concurrieron los diputados nacionales doctores Arturo Goyeneche y Benjamín Bonifacio, los doctores Areste Francione, Pascual Pasarella y José León Rodeyro, los señores Lorenzo Caino y Víctor Spota y otras numerosa personalidades del partido y alrededor de 700 correligionarios. Al terminar la comida, varios oradores pronunciaron discursos alusivos a los hechos que se festejaban, terminando la fiesta en el mayor orden.

CENTRO RADICAL DE ESTUDIOS SOCIALES "DELFIN GALLO"

La junta de delegados que en reemplazo de la anterior junta directiva regirá los destinos de la institución durante el período 1916-1918, ha quedado constituída como sigue:

Presidente, Rodolfo E. Castro, delegado por la sección 10.ª; vicepresidente primero, René Marmillón, delegado por la sección 14.ª; vicepresidente segundo, Julio C. Gómez, delegado por la sección 11.ª; secretario general, Alberto A. Gandullo, delegado por la sección 20.ª; asesor letrado doctor Juan González Pérez, delegado por la sección 10.ª; secretario de actas, Eliseo Acuña, delegado por la sección 13.ª; secretario de publicaciones, Guillermo Acuña, delegado por la sección 1.ª; secretario de comunicaciones, Sebastián Mascias, delegado por la sección 9.ª; secretario de memorias, Pedro Cremona, delegado por la sección 4.ª; secretario de memorias, Ubaldo Lastra, delegado de la sección 17.ª; tesorero, Angel Pelusso, delegado de la sección 16.ª; protesorero, Raúl Gandulfo, delegado de la sección 8.ª; vocales: Luis Correa, sección 2.ª; F. Cormendi, sección 5.ª; Adolfo P. C Expósito, sección 7.ª; Reinaldo Molina, sección 15.ª; Ricardo Peláez, sección 19.ª; José Sierra, sección 13.ª; Alberto Urquiola, sección 20.ª; Ramón González Pérez, sección 3.ª; Manuel Correa, sección 3.ª; Carlos Espinosa, sección 6.ª; Alejandro Mercado, sección 12.ª; Andrés Nieto, sección 18.ª; Ismael Ramírez, sección 13.ª; Oscar Speroni, sección 14.ª; Adolfo Siurano, sección 20.ª

SUBCOMITE LEANDRO N. ALEM

Asamblea extraordinaria

El día 17 de este mes, a las 9 p. m., se efectuará en el local del subcomité Leandro N. Alem, calle Esteban Bonorino 119, una asamblea extraordinaria de adherentes contribuyentes, en la cual se tratarán importantes asuntos relacionados con la acción futura de la agrupación.

CIRCUNSCRIPCION 3.ª

Santa Lucía

La comisión directiva de este comité se reunirá hoy, a las 9 p. m., en su local, Montes de Oca 716.

COMITE DE CARLOS TEJEDOR

En la secretaría del comité de la provincia de Buenos Aires se ha recibido una comunicación anunciando la constitución del comité de Carlos Tejedor, conforme a las disposiciones que establece la carta orgánica.

A la asamblea asistieron delegaciones de los subcomités de Timote, Tres Algarrobos y Seré.

Las autoridades directivas elegidas son las siguientes:

Presidentes honorarios: Norberto P. Crotto, Enrique Cabrera, Delfor del Valle y doctor Leonardo Pereyra Iraola.

Presidente, Pedro Benítez; vice primero, Félix Gougy; vice segundo, José M. García; vice tercero, Otto Eberbach; tesorero, Lorenzo Arrivillaga; protesorero, Carlos Cerana; secretario general, Jesús Cuesta; secretarios, Edelberto A. Báez, Juan Zabala, Luis G. Ezcurra, Eustaquio Benítez, Miguel Maquieyra, José O. Calou, Gerardo Medici y Juan Miguel Agüero.

Vocales: Arturo Palma, Alberto Biscayar, Pedro Lohigorry, Luis Bassi, Santiago Sgarbi, Américo Enriori, Eduardo Domínguez, Pascual R. Beron, doctor Lucio B. Limongi, Angel Cuesta, Casto M. Vidal, Higinio Morales, Miguel Agüero, José M.ª Zabala, Angel Ernesto Cella, Gregorio Díaz, Pedro Llorente, Agustín Arisnavarreta, Juan Casullo, Diego Creig, Pedro Romero, Pablo Maciel, Lorenzo Bugny, Luis M. Cella, Vicente Yona, Juan Brambilla, Gregio T. Godoy, Dionisio Sueldo, Mauricio Agüello, Pablo Callegari, Bagliodoro Medici, Domingo Agorreca, Pedro Castro, Leopoldo Robles, Ireneo Oliveros, Eulalio Quiroga, Juan Berthe, Pedro Balluré, Urbano Martínez, Remigio Hernández, Bonifacio López, Fausto Díaz, Eloy Bapata, José F. Issa, Eduardo Barzun, Teodoro Larrosa, Remigio Magallanes, Bautista Lacabe, José M.ª Bergonsi, Anibal López, Félix T. Vázquez, Juan Badano, José Romero, Saturnino Monasterio, Antonio Pessia, P. Leport, Sixto A. Díaz, Pedro Ressia, Pedro Benítez (hijo), Arturo Agüero.

Convencionales seccionales: Enrique Cabrera, Pedro Benítez y Angel Cuesta.

Delegados al comité, doctor Lucio B. Limongi y Angel Cuesta.

BUENOS AIRES

En el comité radical — Renovación de autoridades — Homenaje a la memoria del ex presidente doctor Francisco N. Cabrera.

JUNIN, agosto 14 — Tuvo lugar en esta localidad la anunciada asamblea del partido Radical convocada para proceder a la elección de las autoridades que deben regir sus destinos por un período, de acuerdo con lo estatuído en la carta orgánica. Esta elección había despertado mucho entusiasmo dentro de las filas radicales y a ello se debe que a la hora convocada se encontraran reunidos no menos de mil quinientos adherentes.

Abierta la sesión por el presidente del comité, don Francisco Costa, se puso a discusión el proyecto de un reglamento, confeccionado y estudiado por la comisión directiva.

Después de discutir ampliamente el punto, la asamblea resolvió nombrar una comisión de su seno para que lo revisara y lo propusiera en una nueva convención a celebrarse el primer domingo de setiembre. Luego se pasó al objeto de la convocatoria, es decir, a la elección de las nuevas autoridades.

Realizado el escrutinio de práctica fué proclamada la siguiente lista:

Presidente honorario, señor Francisco Costa; presidente, doctor Arturo Poblet Videla; vicepresidente 1.o, Ricardo Solari; vicepresidente 2.o, doctor Antonio Marqués; vicepresidente 3.o, Rufino Pérez; secretario general, Francisco Camazzi; cuatro secretarios; veinte vocales; tesorero, Eduardo Dulbecco; delegados a la convención seccional, Francisco Costa, doctores Arturo Poblet Videla y Antonio Marqués, Ricardo Solari y Rufino O. Pérez.

A continuación hizo uso de la palabra el presidente saliente don Francisco Costa explicando las causas que le privaban de aceptar nuevamente la presidencia del comité, al cual siempre le continuaría prestando todo su apoyo moral y material como hasta la fecha.

El doctor Poblet Videla en conceptuosas frases agradeció la distinción con que sus correligionarios le hacían objeto señaló el concurso valioso y desinteresado del señor Costa y tuvo palabras de recuerdo de la memoria del malogrado ex presidente del comité, doctor Francisco N. Cabrera.

Cerró los discursos el doctor Antonio Marqués, joven facultativo que no obstante el corto tiempo que hace que se ha radicado en la localidad, ha sabido captarse las simpatías de todos sus amigos de causa.

La asamblea a moción del doctor Poblet Videla, resolvió acompañar hasta su domicilio al señor Francisco Costa, donde habló el periodista señor Antonio Fontanillas.

INTERESANTE FIESTA RADICAL EN ADROGUE

Llevóse a cabo en esta localidad el almuerzo campestre organizado por el comité del partido radical, en el que puso de relieve el entusiasmo que reina entre sus adherentes, como asimismo la actividad de la comisión directiva del mencionado comité que bajo la presidencia del señor Carlos Sánchez han puesto de relieve su actividad y su entusiasmo en pro de la causa radical.

No menos de cuatrocientos comensales rodeaban una bien servida mesa, en la que se notaba la presencia de delegados de los comités de los partidos limítrofes. Amenizaba el acto una banda que por su discreto conjunto mereció los aplausos de la concurrencia.

En este acto hicieron uso de la palabra los señores Dr. Leopoldo Del Campo y Juan Carreras, los que fueron muy aplaudidos.

Terminado el almuerzo, se organizó una manifestación que concurrió a la plaza Brown, en donde hizo uso de la palabra el Dr. Pedro Solanet en nombre del comité de la provincia, siendo muy aplaudido. Le precedió en el uso de la palabra el Dr. Maglione, el que fué también muy aplaudido. Acto continuo la concurrencia acompañó a los delegados hasta la estación en donde, a ruego de la concurrencia, hizo uso de la palabra el señor Juan Carreras, el que fué muy aplaudido.

Es digno de mencionarse el orden y entusiasmo que ha reinado en esta hermosa fiesta

ARTE Y TEATRO

ARTISTAS ESPAÑOLES

Un álbum de Máximo Ramos.

Cuando se llega al último dibujo que este genial artista ha coleccionado en su hermoso álbum titulado "Mientras llega la hora", se siente el pecho rebosante de fatiga, como si una cumbre desplegase ante nuestras plantas infinitos abismos que nos acecharon en la ascensión. Son veinte estrofas del dolor universal, que Ramos pone en boca de la Gran Esfinge, centinela del desierto. Y aquí empieza la pujanza del símbolo; la Esfinge habla, no con aquellas misteriosas armonías que los egipcios escuchaban maravillados cuando el viento cantaba enigmas en torno a los colosos tebanos, sino con las punzantes estridencias de la rebeldía que, posando un instante su garra sobre el papel y sacando filo a la pluma o al carbón artistas diamantinos, contornea los rostros dolloridos de los explotados en las veinte jornadas de la tragedia.

Ramos pertenece a esa casta más noble de los artistas de la caricatura, que gufan el lápiz por impulsos reivindicadores; que se complacen en la afrenta de la sociedad trazando las lealdades colectivas, muy superiores a las deformidades y defectos individuales, y como sus anhelos y sus ansias gozan de las visiones grandes y renovadoras, sus concepciones sintéticas resultan de una intensidad persistente y penetrante.

También Goya arremetió con brío inusitado en sus aguafuertes, contra todas las desigualdades sociales de su tiempo; también Greuze, también Fuseli; y ahora actualmente, cuando la civilización parece acomodarse en perfecta dentidad con la barbarie y cuando la Etica clava al costado de la Moral el más sangriento de los interrogantes, lápiz, pluma y carbón resaltan el fratricidio y los artistas del dibujo, que son los que mejor hablaron siempre el lenguaje de la concisión en el Arte, ponen el inri a las brutales querellas.

Goya decía que el sueño de la razón produce monstruos, y de ese sueño del gran artista aragonés, que cuando ya grandevo vió desfilar también en otra contienda guerrera la cabalgada de las fieras, surgieron esas pinturas, esos aguafuertes y esos "Desastres de la guerra" que esparcieron su fama por el mundo.

Pero la protesta de Ramos está precisamente en la paz, cuando la paz implica esclavitud; cuando paz es sinónimo de mansedumbre; sus dibujos son del credo revolucionario; sus figuras, gemelas de las sombrías de los héroes de los Gorki y los Korolenski; sus rebaños de sufrientes salieron de las multitudes de Emilio Verhaeren, y su lápiz traza alegorías y símbolos con la misma intensidad en la síntesis y el mismo soplo demoledor con que hizo hablar a Zaratustra el loco sublime de Nietzsche.

Por la concepción original con que el artista expresa la idea, dentro de las composiciones del símbolo, son páginas muy notables del Album de Máximo Ramos las tituladas "Cuando la aurora llegue", "¡Gloria al héroe!", "El Estado", "Los poetas", "Humo de fábrica" y "Las estatuas de sal", y como reveladoras del dominio de la técnica en el dibujante y de su personalidad artística, hay que mencionar "Orquídeas", "Los segundones", "Es la gloria que pasa" y "El desfiladero"; este último singularmente, se destaca por la solidaridad entre la idea y su expresión, por la agrupación de las figuras y por la valentía con que ha sido trazado.

Dice el autor de este álbum notable, tan rico en Arte como en amores humanos, alarde luminoso del luchador juvenil que hace frente, airado, a los primeros encuentros con la vida, dice al comenzar su obra: "Si en lugar de dibujante fuese escritor, este libro tendría mil páginas o diez mil, en vez de las escasas con que ahora cuenta". Ramos se equivoca; una veintena de dibujos como los suyos valen más para la propaganda que las diez mil páginas de literatura.

CONCIERTOS

EN EL "PRINCE GEORGE'S HALL"

Pro heridos rusos y serbios

Al diario homenaje que como una débil recompensa de los sacrificios hechos por los pueblos de las naciones aliadas en pro de la santa y noble causa que defienden rinden los comités de guerra y las distintas asociaciones patrióticas representativas de dichas naciones entre nosotros, viene a agregarse hoy la simpática nota consistente en el concierto que a beneficio de los heridos rusos y serbios se verificará esta noche en la sala del Príncipe Jorge.

Mucho se ha hecho en favor de las víctimas belgas, francesas e inglesas de la conflagración, y más que justificado está el interés demostrado en repetidas ocasiones por el gran público a cuanto espectáculo se realizara en su favor; pero en esta ocasión, más que en ninguna otra, es simpática y plausible la filantrópica iniciativa que plasma en el beneficio de que nos ocupamos y que es homenaje rendido justamente al alto espíritu, a la nobleza de alma y a las cualidades de heroísmo reiteradamente probado por el gran pueblo ruso y la nobilísima nación serbia cuya conjunta acción, tesonera y proba, perdurará inolvidable en el recuerdo de aquellos que les siguen con la esperanza y con el deseo en su obra de reparación y de justicia.

Interesante y simpático por las razones de sentimiento que anotamos y además por el alcance artístico que involucra, (en él se ejecutarán importantes obras de música eslava, de tan elevada inspiración), el festival artístico de esta noche ha de congregar en el salón de la calle Sarmiento numerosa y entusiasta asistencia.

Participarán de él los coros de la capilla rusa que dirige el pope Nilenko, así como una orquesta de guitarras que contribuirá a dar a la típica música eslava su gratísimo e inconfundible sello.

A continuación, transcribimos el hermoso programa confeccionado para esta fiesta:

Primera parte. — 1. a) himno argentino; b) Capriccio italiano, Tchaikosvsky; c) Patrie, ouverture, Bizet; banda municipal; 2. a) Adagio, Ries; b) Aires rusos, Wienivsky, violín por el Sr. A. Maurage; 3. Canciones rusas y eslavas por el coro dirigido por el maestro Milenco; 4. a) La gitana; b) Reverie, Hassenlmany, para arpa, por la Srta. E. Chalot; 5. Motivos eslavos, por la orquesta de mandolinas; 6. canciones rusas por el coro.

Segunda parte. — 7 a) himno ruso, c) canciones eslavas por el coro; 8. a) Capriccio español, Rimsky-Corsakom; b) intermezo 'Amico Fritz, Mascagni, banda municipal; 9. a) fantasía italiana, b) vals Folle, Nerini, para arpa, Srta. E. Chalot; 10. motivos eslavos, orquesta de mandolinas; 11 "Otello", fantasía, V. Ernst, para violín, A. Maurage; 12 a) himno serbio, b) canciones rusas y eslavas, por el coro.

INFORMACIONES

Coliseo—

Tendrá lugar esta noche la gran función de gala patrocinada por el comité italiano de guerra a beneficio de las familias de los reservistas y festejando la toma de Gorizia.

Ha sido confeccionado para esta ocasión el nutrido e interesante programa que a continuación detallamos:

Primera parte: Himno Nacional Argentino, cantado por el señor Rogelio Baldrich; Marcha Real Italiana; Próloga y primer acto de la ópera "I Pagliacci", del maestro Leoncavallo: Tonio, Titta Ruffo; Nedda, señora A. Baldi Veltri; Canio, E. Bergamaschi, maestro director de orquesta, Arturo de Angelis.

Segunda parte: Acto de concierto, en el que tomarán parte los siguientes artistas de los teatros Colón y Scala: señoras Valentina Carton, Irene Ruiz, María Cantori y señores G. Martinelli, E. di Giovanni, L. Laffitte y P. Lafuente.

A continuación del acto de concierto, la señora Agostinelli cantará el himno de Mamelli; la señora Carton cantará la Marsellesa; el señor de Giovanni el himno inglés y la orquesta ejecutará los himnos belga y ruso.

Tercera parte: Segundo acto de la ópera "Manon" (en italiano), del maestro Massenet, dirigido por el maestro de Angelis: Manon, señora Adelina Agostinelli; des Grieux, señor N. del Ry; Lescaut, señor F. Federici; Bretigny, señor T. Lucci.

Cuarta parte: El gran baile "Coppelia", en dos actos y dos cuadros, música del maestro Léo Delibes, puesto en escena por el coreógrafo R. Francioli y en el que tomarán parte las primeras bailarinas señoras Azzalino, Battaggi y Gerla, y todo el numeroso personal mímico danzante del teatro "Scala" de Milán y del teatro Colón, de Buenos Aires. Dirigirá la orquesta el maestro Miguel Nicastro.

Odeón—

En undécima función del abono a moda, la compañía Guerrero-Díaz de Mendoza estrenará el drama en dos actos en prosa, del malogrado y prestigioso dramaturgo francés Paúl Hervieu, traducción de don Jacinto Benavente, titulado "El destino manda" ("Le destin est maître") y que subirá a escena con el siguiente reparto:

El comandante Román de Charay, señor Díaz de Mendoza F.; Andrés Béreuil, señor Díaz de Mendoza M.; Joaquín Béreuil, señorita R. Moragas; Messenis, señor Juste; Bautista, señor Valenti; Juliana Béreuil, señora Guerrero; Noémi Béreuil, señorita L. Guevara; Un criado, señor Dafauce.

Completan el espectáculo el monólogo "Oratoria fin de siglo", representado por el señor Santiago y el paso de comedia, original de don Serafín y don Joaquín Alvarez Quintero, titulado "Mañana de sol", con el siguiente reparto: Doña Laura, señorita Cancio; Petra, señorita Hermosa; Don Gonzalo, señor Carsí; Juanito, señor Dafauce.

Conferencias—

El miércoles 17 del corriente dará su primera conferencia en el teatro Odeón Madame Marguerite Chenú, representante de "L'Union des Femmes de France".

El tema general que tratará en el ciclo a efectuarse, se basará en la influencia de la guerra sobre la mujer francesa.

Apolo—

Mantiénese el éxito de "El movimiento continuo", al que contribuye en gran parte la excelente interpretación que de ella hacen los buenos elementos de la compañía Casaux.

Esta noche se representa nuevamente.

—En breve se estrenará la comedia del doctor Vicente Martínez Cuitiño, titulada "La humilde quimera", que se encuentra actualmente en ensayo.

Avenida—

Ha reprisado con buen éxito la compañía Penella la graciosa y agradable zarzuela de López Monis y Serrano, titulada "Si yo fuera rey".

Esta noche irá nuevamente en segunda sección.

GALERIA TEATRAL DE LA EPOCA

MADAME JEANNE GRANIER, célebre artista francesa

Integran el espectáculo en primera, la revista "Au grand réclame" y en tercera, la divertida obra del mismo género titulada "P B T".

Nacional—

La compañía Vittone dará esta noche cuatro secciones, en las que representará "Jacinta", "Titta Ruffo en Chascomús", "Pájaros de presa" y "El barrio de los amores".

—Mañana martes se reprisará el sainete en un acto y tres cuadros de Carlos M. Pacheco, con música del maestro F. Payá, titulado "La fonda de la estación".

NOTAS EXTRANJERAS

Teatro de Natura

Este año la temporada teatral "de natura" — en Vallvidrera — comienza con menos furia que el año anterior. El público español parece un poco retraído. Quizás considera que la naturaleza como elemento teatral explotable, pierde parte de su interés eterno y que le sienta mal los gallardetes y colorainás farandoleros, cuando tiene otros infinitos encantos.

Observamos que muchos [illegible] dejando a un lado el bosque Miralles, pasaban de largo yendo a perderse en los bosques en busca de un ameno rincón o de la compañía apacible de una fuente. Verdaderamente ocupar una altura a pleno sol, teniendo cerca hondonadas umbrías y pintorescas, no puede justificarlo una representación pueblerina de "Los payasos".

Estuvo, pues, sólo medianamente concurrido el lugar donde [illegible] terior, se levanta el tinglado de la farsa. Un lugar de sol, de mucho sol; pero, eso sí, insuperablemente aireado. Un panorama magnífico, con verdes perspectivas maravillosas y una invitación constante de la arboleda, de las retorcidas veredas, de las fuentes cercanas, a dejar la música de Leoncavallo para entregarse de lleno al paisaje, tentador y hermosísimo.

Nosotros resistimos, sin embargo, la audición de "I pagliacci" y soportamos los rayos solares heroicamente, no por devoción, claro está, sino por exigencias de nuestros deberes reporteriles. Y hay que reconocer que, aparte los coros, poco numerosos, la representación fué buena, o cuando menos muy discreta.

El tenor Juan Elías hizo alarde de su hermosa voz, potente en los agudos, dijo el monólogo del primer acto con arte y con arrestos de gran artista; la señorita Emilia Viñas hizo una Nedda arrogante y graciosa, bien sentida, luciendo además su bonita voz y teniendo momentos felices en las escenas de dramaticidad culminante. El barítono señor [illegible] cumplió igualmente como artista estimable y logró ser aplaudido en el prólogo. También estuvieron muy bien los señores Fernández y Gallofré.

La orquesta, bajo la dirección inteligente del maestro Ribera, justificó las demostraciones de agrado más efusivas, sobre todo en el acto de concierto, en que se ejecutaron la obertura de "Los maestros cantores", "Los murmullos de la selva", "Muerte de Isolda" y sinfonía de "Tannhausser", para halago de los wagneristas, así como una obra importante del maestro Altisent, "Motivos e impresiones", que se recibió con general aplauso.

La buena intención de la empresa no puede escapar a nuestro comentario, pues seríamos injustos si la dejáramos sin elogio. Hubo, en efecto, buena intención y se dió lo ofrecido en el programa. También procuró la empresa por la comodidad de los espectadores, pero la vela sola para evitar los rayos solares fué insuficiente. Hubo localidades de sombra y otras de sol, como en los toros.

Sin embargo, lo que importa repetir — porque así nos explicamos nosotros el retraimiento del público — es que el teatro "de natura", sin categoría artística, se convierte en un espectáculo de fiesta mayor, y ello sólo puede interesar de un modo pintoresco. ¿En cuántos entoldados de pueblo se han dado ya "Los payasos? Respecto a dar un concierto de Wagner "de natura" nos parece una idea un poco arbitraria.

Corresponsal.

AVIACION

NOTAS VARIAS

En el monoplano Blériot H. P., el subteniente de la reserva Martín L. Picó efectuó un vuelo de 20 minutos de duración a una altura de 200 metros, exhibiéndose por sobre las siguientes localidades vecinas al aeródromo militar: San Martín, Campo de Mayo, Hurlingham, girando en ésta con rumbo a la escuela, descendiendo por medio de un correcto vuelo planeado. Las bajas nubes impidieron luego la realización de otras salidas.

El teniente Cesáreo Berisso—

Continúa experimentando una sensible mejoría el teniente uruguayo Berisso, que sufriera en julio próximo pasado un grave accidente de aviación en Mendoza, cuyas causas son del dominio público.

Instrucción Pública

COLEGIO NACIONAL MARIANO MORENO

Extensión Universitaria

El curso de dibujo lineal (arquitectura) será inaugurado mañana a las 8 de la noche, y continuará dictándose los días martes y jueves de 8 a 10 p. m. Estará a cargo del profesor ingeniero Enrique Cottini.

Los alumnos inscriptos en el curso de geometría y trigonometría deberán presentarse al local del colegio, mañana a las 9.15 a fin de formar las divisiones y comenzar las clases.

—El miércoles próximo deberán presentarse los inscriptos en los cursos de contabilidad a las 8.30 de la noche; de física a las 9.30 p. m.; de química industrial a las 9 p. m.

—En el curso de literatura inglesa existen varios asientos vacantes que pueden ser solicitados y como también en el curso de inglés de 4.o y 5.o año, es requisito indispensable para inscribirse ser mayor de 18 años, presentar la libreta de enrolamiento o la cédula de identidad. Los interesados deben presentarse al local del colegio, calle Bartolomé Mitre 3550, el martes próximo de 8.30 a 9.30 de la noche.

COLEGIO NACIONAL DE BUENOS AIRES

Esta tarde a las 5.30, en el local de este colegio nacional, calle Moreno 555 tendrá lugar la anunciada conferencia a cargo del profesor doctor Luciano Obeille sobre el tema: "La mujer en Roma".

ESCUELA NORMAL DE PROFESORES

La tesorería de esta escuela normal ha procedido al pago de los sueldos del personal docente y administrativo, de dicha escuela, por el mes de julio último.

COLEGIO NACIONAL DE ESCRIBANOS

En su última asamblea ha quedado constituída la comisión directiva del Colegio Nacional de Escribanos en la forma siguiente:

Presidente, D. Ricardo M. Wright; vicepresidente, D. José Insúa; secretario, D. Carlos Folco; prosecretario, D. César Petracchi; tesorero, D. Gerardo M. Mass; bibliotecario, D. Juan Illa; vocales: D. Carlos Varangot; D. Bartolomé Parodi; D. Manuel Pasel, D. Agustín Pita y D. José F. Buttini. Por aclamación general fué nombrado socio honorario el doctor Modesto Alvarez Comas.

CENTRO PROTECTOR DEL NIÑO

Mañana, a las 9.30 p. m., la comisión directiva del Centro Protector del Niño, de la escuela Manuel Solá, se reunirá para tratar el informe del vocal D. J. F. López y el proyecto de reglamento interno preparado por la presidencia.

CONFERENCIA

El señor Gregorio Bermann dará el 17 del corriente a las 8.30 p. m. una conferencia en el local de la calle Arenales 1361, sobre el siguiente tema: "La educación de sí mismo".

CIRCULO DE PROFESORES NORMALES

La comisión directiva de esta asociación ha resuelto entregar al ministro de instrucción pública la ficha individual del profesor normal; también se ha resuelto invitar a los interesados a llenar las mismas, en la secretaría del círculo, calle Córdoba 3759 de 1 a 6 de la tarde para lo cual deben concurrir con los documentos correspondientes.

UNIVERSIDAD LIBRE

Esta noche a las 8.30, el señor Ubaldo Isnardi inaugurará su curso de profilaxis de las enfermedades infecciosas, en el local de la calle Méjico 2070. La entrada es libre.

ASOCIACION MAGISTERIO NOCTURNO

Mañana a las 8.30 de la noche, en el salón de actos públicos de la Escuela Normal de Profesores núm. 1 de la capital, calle Córdoba 1961, se efectuará el primer acto público de esta asociación.

La comisión directiva ha preparado el siguiente programa:

Primera parte. — 1. C. M. Weber, Invitación a la Valse, piano; señorita Felicia De Loma; 2. a) Verdi, Trovatore, Il balen del suo sorriso; c) Cosentino, Passiflora, Vals Boston, canto por el barítono argentino señor Amancio Molina, acompañado al piano por el profesor Víctor Pasqués; 3. Conferencia, Actualidad escolar, La escuela nocturna, por el presidente de la asociación, profesor Enrique F. Clara; 4. Branda, a) Andante, quinteto violines, b) Allegro, piano; señoritas Alda Rotondo, Carmen Anselotti, Dionisia de la Sota, Ramo Lovera, Cecilia Rúfolo, del conservatorio Sarasate.

Segunda parte. — 1. Vioxtemps, Balade et Polonaise, violín, por el profesor Juan Maffioli, acompañado al piano por el profesor Evaristo Escobar. 2. Canto de la señorita Teresa Zunino, acompañada al piano por la señorita Cecilia Rúfolo; 3. a) Sinópoli, Vidalitas, b) Chapí, Serenata Morisca, dúo de guitarras, por los señores B. Fernández y R. Machado; 4. a) Mazza, Cavatina de la ópera Campanone, b) Ricciardi, Amor mío, vals boston, canto, por el barítono argentino señor Amancio Molina, acompañado al piano por el profesor Víctor Pasqués; 5. Branda, Montáz, Recitado, señorita María J. Ortiz, acompañamiento de violín y piano, señoritas Rotanda y Rúfolo, del conservatorio Sarasate.

Han sido invitados a esta fiesta numerosos educacionistas.

IMPORTANTE Los más eminentes sabios europeos durante la triste experiencia de la guerra actual han proclamado que los mejores desinfectantes son los HIPOCLORITOS. — El

ANTIBACTER

preparado ya antes de iniciarse la guerra, por el INSTITUTO BIOLOGICO ARGENTINO es una solución neutra de hipocloritos de sodio y de magnesia.

El hecho de que lo hayan adoptado todos los cirujanos y médicos del país, como también los principales Hospitales de la República, demuestra claramente su eficacia. El **ANTIBACTER** no es venenoso y se puede simplemente beberlo y hasta inyectarlo en las venas sin peligro ninguno.

Mata los microbios y al mismo tiempo estimula los procesos de reparación de los tejidos, cosa que ningún otro desinfectante ha logrado hacer hasta la fecha.

Se vende en todas las buenas farmacias. — Pidan prospectos gratis al

Instituto Biológico Argentino

BUENOS AIRES — AVENIDA DE MAYO 1288

KALISAY: Aperitivo vino quinado. Pídase en todas partes - - -

PROVINCIAS

BUENOS AIRES

Reorganización del comité radical — La lluvia.

CASTELLI, agosto 14 — Para el día 20 del corriente están citados los correligionarios de este pueblo para nombrar las nuevas autoridades del comité local.

—Se hace sentir la falta de lluvias para los hacendados, como para los agricultores que no podrán roturar las tierras para la próxima cosecha.

Festival en San Martín

SAN MARTIN, agosto 14. — Se ha efectuado con todo éxito en el teatro San Martín de esta localidad, la función humorística a beneficio de la sala de primeros auxilios organizada por un grupo de jóvenes de aquí.

Resultaron muy agradables todos los números del programa interesando especialmente las partes de sorpresas, de ventriloquía, en las cuales los muñecos resultaron ser los jóvenes Rodolfo Picabea, Joaquín Jiménez, J. Esteras e Isaac Vivanco. Hizo graciosas imitaciones de tonadillera el joven Carlos Bonifacini. En "Jubentú Inteletual" representaron muy bien sus papeles M. Marcenal, R. Picabea, Pedro y Santos Vivanco, M. Monquot y J. C. Bonifacini. El cuadro vivo "Las Musas" se hizo repetir y concluyó el programa con el número de "Los marineritos" representado por toda la comisión.

Entre las familias que asistieron recordamos las de Santamaría, Alvarez, Parravicini, Medina, Baeza, Belin Sarmiento, Marcenal, Thompson, González, Mones Ruiz, Angout, Pascarella, Delpech, Cros, Giménez, Vivanco, Rivas, Monquot, Vernengo, Menéndez, Sonder, Gazcón, Calvento, Rufino, Amoretti, Rivara, Picabea, Silvani y muchas otras.

Atropello policial — Nota al ministro del interior — Casamiento — Defunciones.

ROJAS, agosto 14. — Anteanoche dos agentes de policía uno de ellos apellidado Palma, atropellaron al vecino Agustín Guglielmano, en circunstancias que este regresaba a su domicilio, de una de las quintas próximas a las vías del C. B. A., ocasionándole la fractura del antebrazo izquierdo y diversas lesiones en el cuerpo.

El herido se presentó a la comisaría denunciando el hecho y allí además de no atendérsele se le despidió sin practicarle la primera cura; operación que realizó al día siguiente sociedad italiana, a cuya nacionalidad pertenece.

En vista de estos atropellos, pues ya fueron cometidos otros, varios vecinos mandarán una nota al ministro del interior en el caso de que el jefe de policía no tome medidas.

—Contrajo enlace la señorita Ana Heyoburo con el señor Julio Alpeche, quienes han partido para ésa en viaje de placer.

—Falleció la antigua vecina Juana A. de Garat, madre del aviador I. P. Garat.

SANTA FE

Homenaje—

Mañana será colocada en el Hospital Italiano una lápida dedicada a la memoria de los señores José Mangianto y José Castagnino, como testimonio de gratitud por los valiosos beneficios que en vida aportaran a dicho establecimiento.

Despedida—

En la capilla de Nuestra Señora del Huerto se celebró ayer una misa en honor de la señorita Alcira Carballo Araya, que en breve contraerá enlace.

A la ceremonia concurrieron las hijas de María, de cuya congregación era asociada la señorita Carballo Araya.

Beneficio—

A beneficio de las obras del templo-escuela de Nuestra Señora de la Merced, del barrio Saladillo, se realizará el jueves entrante una función cinematográfica en el Smart Palace, para cuyo efecto se ha confeccionado un selecto programa.

La comisión de damas que auspicia el festival trabaja con entusiasmo para el mejor éxito de la fiesta.

Fallecimiento repentino — Otras noticias.

GALVEZ, agosto 14. — Ayer falleció repentinamente el señor Avelino Gómez, en momentos en que se encontraba presenciando las carreras. Deja numerosa familia.

—Parte para esa capital el agrónomo Aldo Pezzi.

—El centro filodramático Arte y Placer postergó su velada para el 19 del corriente.

PAMPA

Apatía de la comisión municipal. — Asamblea radical. — Artículo bien comentado. — Desarrollo de enfermedades. — El conflicto del mercado. — Enlace.

GENERAL PICO, agosto 14. — La comisión municipal designada por el ejecutivo para llenar la acefalía de esta comuna en el mes de febrero último no ha procedido aún a la depuración del padrón electoral de este colegio como fuera el objeto esencial de su designación.

Por el contrario, la comisión interventora se preocupa con preferencia en la creación de nuevos impuestos que resultan onerosos gravámenes para la población, a más de no rendir con puntualidad cuentas de los dineros que se recolectan por concepto de impuestos establecidos con anterioridad.

La disconformidad con la obra que ellos realizan cunde cada vez más.

—Ha quedado transferida para el próximo domingo la asamblea que habían anunciado para el 13 del corriente los radicales de la vecina población de Intendente Alvear, con el propósito de nombrar definitivamente las autoridades del comité y reorganizar los subcomités del departamento.

El comité local Coronel Martín D. Irigoyen, ha designado una delegación de veinte miembros para que lo represente en dicha asamblea.

—Los órganos del territorio "La Capital", "Nuevos rumbos" y "General Pico" han reproducido el artículo que oportunamente publicara LA EPOCA, desvirtuando las denuncias contra el juez federal, aprobándolo y emitiendo comentarios favorables.

—Continúa en pie el conflicto planteado por la administración comunal actual con el concesionario del mercado Centenario, obra ésta que en sus primeros tiempos de inaugurarse aportó múltiples beneficios a la población por el abaratamiento que experimentaron los artículos de consumo que en ella se expendían.

Al no respetarse la concesión por los concejales comisionados, la mayor parte de los locatarios se han visto obligados, por los perjuicios que le erogaba esa actitud, a abandonar el mercado, abriendo sus puestos de ventas en locales que no reunen las condiciones de higiene requeridas para garantizar la salubridad pública.

—Están tomando un incremento poco satisfactorio numerosas enfermedades de carácter infeccioso, habiéndose dado el caso de producirse en un día doce defunciones.

—El sábado 9 del corriente se consagró el enlace de la señorita María Verna con el caballero Diamante di Sciullo, dando lugar ese acto, por las simpatías de que gozan los contrayentes, a un lucido acontecimiento social.

—La colectividad italiana hace aprestos para solemnizar en forma magna la histórica fecha del 20 de setiembre.

—En vías de mejoramiento las señoras Buenaventura Sánchez de Bó y Francisca G. de Pinto.

—Restablecidos los señores Carlos Simonelli, Fernández Márquez y Angel Bo.

—Ha experimentado alguna mejoría la señora Luisa D. de Pereyra.

—De la capital del territorio el Dr. D. González Costa.

—Se ha ausentado por una corta temporada para su establecimiento en San Luis, el señor Gregorio I. Beyrisson.

NOTAS POLICIALES

SUCESO MISTERIOSO

Esta madrugada, en la esquina de las calles Rincón y Estados Unidos fué encontrado el sujeto Washington Martínez herido de una profunda puñalada en el muslo izquierdo

Martínez fué llevado para su asistencia al Hospital Ramos Mejía.

Al ser interrogado poco después por un oficial de policía declaró que ignoraba quien lo había herido y las circunstancias como ocurrió el hecho.

En vista de esta manifestación, la policía de la sección 18 ha iniciado las averiguaciones consiguientes, tendientes a esclarecer el suceso

Entretanto el herido ha quedado detenido en el mencionado hospital.

RIÑAS Y HERIDOS

En la casa calle Alvarado 882 anoche a raíz de una disputa se tomaron en riña los sujetos Juan Monteleone y Pascual Mangueri. Este atacó a su adversario con un revólver y le aplicó un golpe en la cabeza y Monteleone con un cuchillo le infirió dos puntazos en el pecho a Mangueri.

Un agente de policía intervino y detuvo a los contrincantes.

Ambos fueron alojados en la comisaría 30.

—En el almacén Paramaribo y Vieytes, después de un cambio de palabras, se trabaron en lucha a golpes de puño Gerardo Lobaiza y José Marioti, resultando este último con una lesión leve en el muslo derecho.

La víctima fué curada en una farmacia próxima y el lesionador detenido en la comisaría 21.

—Anoche, en la esquina de Chacabuco y Estados Unidos por cuestiones surgidas en el momento se suscitó un incidente entre Francisco Donato y Francisco Vázquez. Después de una acalorada discusión el primero de los nombrados le aplicó un golpe de puño en el rostro a Vázquez, causándole una lesión leve.

Donato ha sido detenido en la comisaría 14.

ROBOS

Anoche, entre 9 y 12, mientras don Ricardo Colacchieri se hallaba ausente del departamento que ocupa en la casa Santa Fe 4546 penetraron ladrones y violentaron un mueble del cual robaron alhajas por valor de 500 pesos.

El damnificado formuló la denuncia consiguiente en la comisaría 41.

—Se presentó hoy en la comisaría 21 José Martín y denunció que durante la noche pasada, de su domicilio Añazco número 4576, ladrones desconocidos le robaron objetos que estima en 600 pesos y 40 pesos en efectivo.

ACCIDENTE

En la esquina de las calles Corrientes y Medrano, en circunstancias que cruzaba la calzada el anciano Lorenzo Solari, italiano, de 78 años, resbaló y cayó al suelo. A causa del golpe Solari sufrió una herida de poca importancia en la región parietal derecha.

El anciano fué curado por un facultativo de la Asistencia Pública y luego llevado a su domicilio, Amambay 384.

BANDERAS ADORNOS Para fiestas y casamientos Suc. Vda. Longobardi-Bolívar 280

CRONICA SOCIAL

Por el extinto don Felipe A. Llavallol se celebraron esta mañana misas en la iglesia de la Piedad, de acuerdo con lo dispuesto por el cura de esa parroquia, en homenaje al ex tesorero de la comisión de caballeros de la obra de dicho templo.

Asistieron, entre otras, las señoras y señoritas:

Manuela Leal de Elizalde, Ana Elía de Ortiz Basualdo, Mercedes Lezica de Christophersen, Dalmira Cantilo de Gallardo, Ana Teresa Ortiz Basualdo de Olazábal, Remedios Acosta, Sara Acosta de Pizarro Almagro, Felisa Ortiz Basualdo de Alvear, Delia Ghiraldo de Moyano, María Salomé Freyre de Iriondo, Elisa Frías de Martínez de Hoz, Celina Acosta de Quesada, Indalecia Gorostiaga de Cao, María Elena Cabrera Williams, Dolores G. de Domínguez, Ercilia Casares de Blaquier, Dolores Ortiz Basualdo, Mercedes y María Esther Nazar, Pepa Ortiz Basualdo, Julia Cañás de Bernal, Concepción Idoyaga, Josefa O. de Martínez, Amelia Tavernier de Haedo, Magdalena Cantilo de Bullrich, Luisa C. de Ramírez, Ana Georgina Ocantos, Carmen F. de Lezica, Lola Ponsati de Mones, Sabina B. de Domínguez, María Amelia y Rosario Carranza, Esther Pa[illegible], Sofía R. de Cassoni, Isabel Canaveri, Julia Lacroze, Carmen Gallo de Lacroze, Celina Atucha de Battilana, Ana H. de Rosenthal, Emma R. de Frías, [illegible] Cateura, Margarita Rosenthal de Canaveri, Lucía Prat de Dubalde, Inés R. de Maguirre, Margarita Maguirre, Elmira Lacroze de Olmos, María Rufina Welch, Manuela Miró de Tagle, Delfina Gallo, Cora A. Silva, Mercedes y María Ezcurra, etc.

Señores: Angel Gallardo, Manuel Moyano, Luis Ortiz Basualdo, Faustino M. Lezica, Carlos Gowland, Federico de Alvear, Samuel Ortiz Basualdo, [illegible] Pizarro Almagro, Pedro Olaechea Alcorta, Carlos de Olazábal, Martín Llavallol, Alberto Bernardino Martínez, José María Cabrera, Enrique M. Lezica, Mariano O. Bernal, Carlos B. Quesada, Benjamín Frías, Luis M. Merlo, doctor José F. Merlo Gómez, Alberto Blaquier, José Antonio Ocantos, Ernesto Dubourg, Manuel A. Carranza, doctor Víctor Contreras Miranda, Angel Lezica, Juan José Blaquier, Arrigo Tassoni, Antonio M. Battilana, Miguel Maguirre Arturo R. Bullrich, B. O. Ramírez, etc.

◎ ◎ ◎

Entre numerosas personas caracterizadas y pudientes se distribuyeron últimamente unas circulares solicitando óbolo para la terminación del edificio de la escuela-taller de Santa Filomena, que funciona en Palermo.

Las circulares iban subscriptas por la comisión honoraria de las bodas de plata de la congregación, que preside la señora Josefina Achával de Cantilo, y por la comisión directiva de la misma sociedad, que preside la señorita Matilde Idiarte Borda.

Las circulares encontraron favorable acogida en general y se han anotado, en repuesta a ellas, importantes contribuciones. Se cuenta ya con una suma que puede servir de base para la reanudación de los trabajos.

Las dos comisiones nombradas nos piden recordemos que esperan a la brevedad posible la contestación de las personas que aún no la hayan enviado, para saber con exactitud el rendimiento que corresponde a las circulares.

El colegio de Santa Filomena será, una vez concluído, una de las obras más importantes de la iniciativa particular en Buenos Aires.

◎ ◎ ◎

Ha fallecido esta mañana el señor Pedro Isla, persona muy apreciada y con extensas vinculaciones de amistad y parentesco.

Su deceso afecta entre otras a las familias de Isla, Casares, Soler, Tomkinson, O'Gormann, Pinto, Costa Arguibel, Quesada, etc.

Las exequias se celebrarán mañana en la Recoleta.

◎ ◎ ◎

Es muy grave el estado del general José Ignacio Garmendia, cuyo domicilio se ve concurridísimo de amigos.

◎ ◎ ◎

Una lucida reunión social hubo ayer en casa del señor José Luis Cantilo, con motivo de recibir a sus amistades la señora Josefina Achával de Cantilo y su hija Josefina.

Se bailó con entusiasmo hasta entrada la noche y en el comedor se sirvió un te.

Los dueños de casa agasajaron cumplidamente a la concurrencia, en la que figuraban las señoras:

Felicia Dorrego de del Solar, Silvia Fernández de Fernández, Angélica Rosa Elía de Riglos, Carolina Blaquier de Anasagasti, Enriqueta Basavilbaso de Castelín, María Pereira de Le Bretón, Carmen Estrada de Pico, Rosa Pirán de Harilaos, Dalmira Cantilo de Gallardo, María Josefa Cantilo de Moores, Angélica Urdinarrain de García Fernández, Dolores Riglos de Achával, Agustina Blaquier de Peña, María Urquiza de Blaquier, Josefina Pirán Basualdo de Ferrer, Amalia Frías de Urquiza, Zulema Urdinarrain de Castaño, Elvira Elizalde de Jacobé, Elena Santa Marina de Saguier, Rosa del Campo de Botet, María G. de Santamarina, Sofía Pontaut de Cantilo, María Esther Achával de Vernet Basualdo, Goya Barra de Acuña, Ana Elía de Ortiz Basualdo, Amelia Ramírez de Montes de Oca, Angélica Rosa Ocampo de Elía, Adela Atucha de Gramajo, Lola Anchorena de Elortondo, Clara Coro de Anchorena, Inés Victorica de Morra, Sara Pearson de Aberg Cobo, Corina Kruls de Fauvety, Rosa Sáenz Peña de Saavedra Lamas, Teodelina Lezica Alvear de Uriburu, Ana Teresa Ortiz Basualdo de Olazábal, Rosa Martínez Chas de Cantilo, Celina Pearson de Piñeiro Sorondo, Josefa Anchorena de Madariaga, Cora Videla Dorna de Zemborain, Mercedes Barra de Maschwitz, Felisa Ortiz Basualdo de Alvear, Sara Gayán de Huevo, Josefa Maye de Lobos, Pastora Molina de Marcó del Pont.

Señoritas: Adela Gramajo, Corina y Hortensia Berdier, Elena Ferrer Basualdo, Mercedes y Dolores Elortondo, Mercedes Maschwitz, Hilaria Achával, Mercedes Urquiza Susana Blaquier, Amalia y Sara Urquiza, Carmen Christophersen, Dolores y Mercedes Anchorena Cobo, Carmen y Alcira Quirno Costa, Enriqueta del Solar Dorrego, Manuela Lloveras, María Carolina Harilaos, Ana y Carolina Cárcano, Adela Zemborain, Marta y Luisa Cantilo, Lola y Josefina Achával Riglos, María Elena Fauvety, Sara Huevo, María Elisa y Servina Bellocq, Nélida Villate, Augusta y Elisa Pico Estrada, Elisa Lobos, Julia y Natalia Montes de Oca, Lola Marcó del Pont, Adelia Acevedo, María Josefa y Carmen Madariaga, etcétera.

◎ ◎ ◎

Mañana martes se realizará en el Splendid Theatre la función semanal a beneficio de la escuela gratuita de Nuestra señora de la Consolación de la parroquia de San Agustín.

Esta iniciativa de las funciones semanales fué puesta en práctica con feliz resultado el año anterior, por la misma comisión de la nombrada escuela, ubicada en la calle Gutiérrez 2647, y dondo reciben educación y ropa alrededor de 200 niños.

Preside la comisión la señora Celia Ezpeleta de Estrada.

Para la función de mañana han sido tomadas casi todas las localidades por nuestras principales familias. Las pocas que quedan pueden solicitarse en Arenales 1422, por teléfono al 5283 Juncal. Las plateas se venden en el teatro.

El precio de los palcos es de nueve pesos y el de las plateas de un peso y veinte.

◎ ◎ ◎

Sería una necedad decir que el oro está fuera de moda y que las gemas engarzadas en este precioso metal no deben usarse.

Pero es un hecho que los diamantes y otras piedras preciosas son casi invariablemente montadas en platino hermosamente cincelado o calado.

Estos engarces tienen toda la delicadeza del encaje, y los pálidos tonos plateados de platino son de suma finura por las hojitas y ramitas formadas por los calados. Son tan delicadas estas joyas que, a pesar de ser de gran valor, pueden usarse en ocasiones de menos etiqueta que las más aparatosas y pesadas. No dependen completamente de su brillantez sino de su artística mano de obra.

En una de las más elegantes joyerías de la rue de la Paix, se exhibió recientemente una colección de joyas de este estilo, entre las cuales resaltaba un reloj de platino, rodeado de un círculo de diamantes calibre y montado en un brazalete de "gros grain" negro forrado en blanco; un broche que tenía una "marquise" de diamantes en el centro, estaba rodeado de un dibujo en platino calado; varios brazaletes de eslabones, formados éstos de óvalos como encaje y flexibles en platino y diamantes; un colgante redondo pendiente de una delicada cadena, constituía una obra de arte en puro platino calado y diamantes; y, por último, un broche de cristal nebuloso, adornado con aplicaciones de diamantes y una gran gema de esta misma clase en el centro.

◎ ◎ ◎

Una sala espléndida tuvo anoche el Odeón, con motivo de la velada extraordinaria a beneficio del Patronato Español.

A la fiesta asistieron todo lo más caracterizado de la colectividad española y no pocas familias de nuestra sociedad.

Estuvieron entre otras las señoras:

Isabel Quiñones de León de Christophersen, Felicia Dorrego de del Solar, Lola Cueto de González, Emilia Solá de Paz, Matutina González de Solá, Paulina Tarnassi de Bonnemaisón, Angélica Lambarri de García, Emilia Marenco de Solá, María Julia Martínez de Hoz de Salamanca, Daisy Guarracino de Soler y Guardiola, Julia Elena Acevedo de Martínez de Hoz, Rita Solá de Terrero, Enriqueta Ventura de Domenech, María Isabel Amy de Danvila, Pilar López de Ayala de Durán, Francisca Insausti de la Garma, Adela Villar de Polavieja, Elsa Brinkmann de Martí, María Magdalena González de Solá, Adela G. de Casas, Isabel M. de Molina, Felisa M. de Villamil, Luisa G. de Cibrián, Clara Solá de Solá, María Eugenia Saralegui de Ruiz, etc.

Señoritas: Enriqueta del Solar, Adelia Acevedo, Carmen Christophersen, Antonia Quiñones de León, Clemencia Solá, Mercedes y María Teresa Malagarriga, María Casilda, Silvia y Elena Goñi, Amparo Solá, Mercedes Solá, Eloísa y María Elena Lambarri, señoras y señoritas de Casadó, Gómez, Mascías, García Fernández, Romero; Calzada; González, Romero; López Gomara; Fernández; Gutiérrez; Ibáñez; Nova; Martí; Fornicleo Sánchez Díaz; Polledo; Arambarri; Perkins; Estrogamou; García Ruiz; Apellániz; León; Arceyen; Otaegui; Albisu; Escasany; Calviño; Llama; Klein; Ubilla; Braceras; Iribarren; Zubizarreta; Rentería; Fresco; Bassa; Menéndez Rivero; Gómez; Correa; Romero; Ruiz; Manzanares; Escudero; Ibáñez; Gutiérrez; Casas; Villar; Ramos Otero; Sagasti; Iriarte; Ramaugé; Vázquez Morea; Córdoba; Leguina; Llorente; Estévez, etc.

◎ ◎ ◎

Un grupo de amigos obsequiaron anteanoche con una comida al pintor catalán Ernesto Walls, festejando el éxito de la exposición por él realizada.

Asistieron los señores: Doctor Alfredo L. Palacios, Zonza Briano, Horacio I. Martínez, Bernardo Chacón, Gustavo V. Fort, Ernesto Guerrico, Alejandro Mantecón, Eduardo Orúe, Horacio Zuviría, Víctor Garvel, Leandro E. de Guerrico W[illegible], Arturo Wildner, [illegible], etcétera.

◎ ◎ ◎

El jueves próximo se celebrará en el teatro San Martín la anunciada fiesta a beneficio de los pobres del Tigre, organizada por la comisión que preside la señorita María Susana Castilla.

Se exhibirá la película "La última langosta", cuyo anuncio ha despertado mucho interés.

◎ ◎ ◎

Pasado mañana a las 5 de la tarde se realizará en [illegible] "causerie" de la distinguida conferencista francesa madame Marguerite Chenú, quien disertará sobre el tema siguiente: "La parisiense avant et pendant la guerre", conferencia hecha en París por el exquisito escritor monsieur Maurice Donnay (de la Academia Francesa).

Madame Marguerite Chenú ilustrará su "causerie" con cien proyecciones de la guerra.

Pronunciará un "Salud a la Argentina" y recitará poesías de los mejores autores franceses.

Mme. Marguerite Chenú es, como lo tenemos ya anunciado, miembro delegado de la gran institución "Les Femmes de France", cuya obra ha hecho un bien enorme en la actual conflagración. En homenaje a la colectividad trabajadora francesa Mme. Chenú establecerá precios populares para ciertas localidades.

Mme. Chenú obtuvo un gran éxito últimamente en Estados Unidos y en Montevideo.

◎ ◎ ◎

Interesantísima fué la fiesta artística y social dada ayer en el Círculo Italiano, en obsequio a las familias de los socios.

Los amplios salones albergaron durante toda la tarde una concurrencia extraordinariamente numerosa y distinguida.

Asistían el ministro de Italia, señor Cobianchi, el cónsul general señor De Gaetani y todo lo más caracterizado de la colectividad.

En el concierto actuaron con escogidos números de canto las señoras Adelina Agostinelli, Vallin Pardo, señoritas María Cantoni, Bertazzoli, Roessinger, Agozzino y los señores Mansueto, Crabbé, Federici, Del Ry y Folco; todos ellos fueron acompañados en el piano por el maestro Franco Paoloantonio.

El señor Juan Valliera recitó un monólogo en homenaje a Italia y a las naciones aliadas, que fué saludado con entusiastos aplausos.

La reunión epilogó en un animado baile hasta muy entrada la noche.

◎ ◎ ◎

En forma que augura un éxito completo se ha iniciado la demanda de localidades para la función que el martes de la próxima semana, 22 del corriente, se celebrará en el Odeón, a beneficio de los asilos maternales de la Sociedad Damas de Caridad.

La fiesta será una de las más lucidas de la temporada actual, como no podía menos de esperarse dados los prestigios de la institución patrocinante.

La compañía Guerrero-Díaz de Mendoza pondrá en escena el drama "Locura de amor", de Tamayo y Baus.

El precio de los palcos avant-scéne ha sido fijado en setenta pesos; el de los palcos bajos y balcón sin entrada, en cincuenta, altos sin entrada, en veinticinco; platea con entrada en diez; tertulia alta primera fila, cinco; otras filas, cuatro.

Deben abonarse las localidades antes de la función en la calle Paraguay 1252, donde se recibirán también las devoluciones hasta el lunes a las 2 de la tarde.

Pueden hacerse los pedidos por U. Telefónica al 1549 (Juncal).

Invitan para la fiesta las señoras:

Carolina Estrada de Martínez, presidenta, Julia Martínez de Aguirre, Josefina González de Sorondo, Isabel Conde de Hernández, Florentina de las Carreras de Cibils, Isabel Alget de Diehl, Adela de las Carreras de Mitchell, Rita Miguens de Ramos Mejía, Manuela Nevares de Monasterio, Amelia Ramírez de Montes de Oca, María Diehl de Miguens, Asunción Uriburu de Valdez, María Catelín de Campos, Elena Frías de White, Clara Correas de Massini, Elvira Landívar de Calvo, María Carman de Lozano, Celia Martínez de Varela, Leonor Stegmann de Piñeiro, Carmen Castro Videla de Ramírez, Antuca del Olmo de Martínez, María Luisa Palacios de Cáceres, Carlota Pontaut de Zárate, Clemencia Sáenz Valiente de Lafuente, Sara Fras de Fras, Zoraida Rueda de Marini, Elina Sosa Díaz de Dornal, Carolina Vallet de Gandolfo, Esther Varela de Fauthou, María Angélica Palacios de Bercetche, Rosa Amelia Barrenechea de Campos Urquiza, Alicia Zorraquín de Dorado, Sara Estrada de Villatte, Verónica Bernal de Tornquist, María Amelia Rosa de Schlindler, Lucila Cano de Rosa, secretaria.

◎ ◎ ◎

Continúa enferma la señora Adelia Harilaos de Olmos.

—Un poco más aliviado el señor Ramón Videla Dorna.

—Se halla enfermo de influenza el señor Alfredo Duhau, quien con tal motivo se ha visto obligado a abrir un paréntesis a sus tareas periodísticas.

—Sigue bien la señora Laura Tornquist de Altgelt.

—En vías de completo restablecimiento la señora Josefina Alzaga Unzué de Sánchez Elía.

—Enfermo de cuidado monseñor Milciades Echagüe.

—Mejorada la señora María Marta Saavedra de Oliveira Cézar.

—Se encuentra enfermo el doctor Ernesto Corvalán.

—Ha sido operada la señora Fanny Kelsey de Marenco. Su estado es delicado.

—Enfermo el doctor Fernando M. Oyuela.

—Sigue grave el estado del señor Adolfo Figueroa.

—Continúa enferma la señora Anita Dolan de Mac Loughlin.

—Es gravísimo el estado de la señora Catalina Manny de Keegan.

—Sigue muy delicada la señora Gregoria Herrero de Quiroga.

—Enferma la señora Isabel de Vinent de Wilcox.

◎ ◎ ◎

Han llegado:

De Alta Gracia las señoras Mercedes Unzué de Quintana y Mercedes Quintana de Santamarina y sus hijos.

De Pergamino los señores Carlos y Alfredo Grondona, Benito Bosch y Enrique Grondona.

—De Europa el señor Alberto Andrade y familia.

—De Estación Duggan el señor Patricio Duggan y familia.

—De Bahía Blanca el señor Manuel Bermúdez.

—De Lobos, el señor Juan José Mac Loughlin.

—De La Plata la señorita Elena Kelsey.

—De Rosario el doctor Guillermo Colombres.

◎ ◎ ◎

Han partido:

Para Montevideo el señor Roberto Juárez y familia.

—Para el Iguazú los señores Jacobo y Eduardo Parker.

—Para el Paraguay los señores Francisco Lavarello, Enrique Saguier y Lucio Gordillo.

◎ ◎ ◎

De Rosario (por telégrafo):

Invitado por la asociación El Círculo, llegó ayer, a las 2 de la tarde, a esta ciudad, el poeta Eduardo Marquina.

A las 5.30 p. m. dió su anunciado conferencia en el salón de la Biblioteca Argentina.

El distinguido autor de "Doña María la Brava", "En Flandes se ha puesto el sol" y otras obras de gran importancia, leyó en la primera parte una crónica rimada o canción de gestos, titulada: "La fuente de Roldán". Ella es una muestra del modo de entender y sentir la poesía de la tradición y del pasado que tiene Marquina. En la segunda parte leyó varias otras composiciones, entre ellas "De una ternerilla", "Elegías", "En elogio de los aeroplanos", "El sendero" y algunas más. La hora de versos, como él la titulaba, que dedicó a los asociados de El Círculo, resumió su actuación poética hasta el presente y para dar la homogeneidad, ayudando al público para seguirle sin cansancio, las ligó con algunas oportunas consideraciones en prosa.

Numerosa y distinguida concurrencia asistió a la velada, aplaudiendo entusiastamente al poeta.

—Magníficas proyecciones promete asumir la cinderella que se realizará esta noche en el salón de fiestas del Savoy Hotel, organizada por las señoritas Mabel Barnes, Anita Rosenberg, Lilián Manley, Ethe Topping, Irene Le Bas, Gladys Benedict, Doris Garside y Cissie Duval, a total beneficio de la Cruz Roja británica.

—Ayer por la tarde se efectuó en el domicilio de la señorita María del Pilar Avendaño, el segundo ensayo de la obra "Los Mirasoles", preciosa comedia de Sánchez Gardell, elegida para ser presentada en breve en el teatro Olimpo, a beneficio de la Santa Infancia.

Como lo hemos anunciado, los papeles de esta obra, que mucho enaltece la producción nacional, han sido confiados a niñas y jóvenes de nuestra sociedad.

—Se halla mejorada la señora Rosa Vila Ortiz de Maidagán.

—Enferma la señorita Lola Sugasti.

—Restablecido el señor Miguel Torres.

—Sigue lo mismo la señora Martha de Stegmann.

—Para Santa Fe partió la señora María Uranga de Valdez.

—Del mismo punto el doctor Elías de la Puente.

—De Buenos Aires de paso para Córdoba, el doctor Eliseo V. Segura.

—Para Buenos Aires don Vicente Peña.

—De Santa Fe el ingeniero Bello y su señora Clemencia Vives de Bello.

—Para Córdoba el doctor Arturo M. Bas.

—Para Buenos Aires el señor Esteban Cogorno.

CRÓNICA RELIGIOSA

LA FIESTA DE MAÑANA

La muerte de la Virgen, o sea su glorioso tránsito de este mundo al de la gloria, es el misterio que se festeja mañana 15 de agosto.

Según piadosa tradición, aceptada desde los primeros siglos, María fué llevada por los ángeles en cuerpo y alma a los cielos.

No como Jesucristo, que subió por su propia virtud, "ascendit", siendo agente único y exclusivo de su elevación, sino que a la manera de sujeto pasivo, la Virgen fué ascendida, "asumpta est".

La teología establece así la diferencia entre el hijo de Dios y la hija de Adán. El uno lo pudo por naturaleza; la otra lo pudo por gracia.

Como la Ascensión del Señor, la Asunción de la Virgen es fiesta de guardar. Es una de las pocas fiestas subsistentes después de la supresión decretada por S. S. Pío X.

En diferentes templos habrá mañana solemnes cultos en homenaje a la Santísima Virgen.

Damos una reseña de ellos.

Metropolitana—

A las 9.30 a. m., al Excmo. señor arzobispo celebrará de pontifical y en seguirá dará la bendición papal con la solemnidad de costumbre.

Salvador—

Solemnes cultos de la congregación mariana a su excelsa patrona.

A las 8 habrá misa rezada por el padre rector, Joaquín Añón, con comunión general. A las 4 p. m., después del rosario, exposición, sermón por el padre Mariano Sánchez, bendición y reserva.

Después procesión de la Virgen por los claustros del colegio y canto del Magníficat.

San Cristóbal—

A las 8 a. m., comunión general de la asociación Hijas de María.

A las 9.30 a. m., recepción de nuevas socias.

A las 10 a. m., procesión con la imagen yacente de la Santísima Virgen, la que será conducida bajo palio por las Hijas de María, y solemnísima misa cantada con panegírico por el presbítero doctor Juan V. Valverde.

Los cantos estarán a cargo del coro de las Hijas de María, acompañado de orquesta, por las señoritas Catalina Martich, Emilia y Aida Rotondo, y señores Juan Rosomando, Angel Villa, Francisco Angió, Manuel Civit y Francisco Cánepa.

Capilla del Carmen—

Las Hijas de María festejarán solemnemente el día de la Asunción de la Santísima Virgen, con los siguientes cultos: A las 8 a. m., misa de comunión general; a las 10, se descubrirá una placa con que la congregación honra la memoria del clero de 1816 con motivo del centenario de la independencia argentina; misa solemne con sermón.

La placa será descubierta después de la misa y hablará en el acto el P. José Ignacio Yani.

Por la tarde a las 4, recepción de nuevas congregantas, rezo del oficio y bendición con el Santísimo.

Templo del Espíritu Santo—

A las 8 a. m., se efectuará la misa de comunión reglamentaria, oficiada por el nuncio apostólico, monseñor Vassallo di Torregrossa. A las 10, misa solemne con panegírico.

A las 4.30 de la tarde, se celebrará la función mensual en la capilla de Nuestra Señora de Guadalupe, con recepción de nuevas socias, conferencia y bendición con el Santísimo.

Aprovechando esta primera visita oficial del representante de la Santa Sede anto el gobierno argentino a esa parroquia, se le ha preparado una recepción en los salones de la casa parroquial, en cuyo acto hará uso de la palabra en representación de las autoridades locales y sociedades de hombres el doctor Pedro S. Alcácer. Los concurrentes serán obsequiados con un modesto lunch.

Regina Coeli—

En esta capilla, Bogotá 1817, se celebrará la fiesta de la Virgen y el segundo aniversario de la fundación de la conferencia vicentina de jóvenes de San Roque.

A las 8, misa de comunión general oficiada por el R. P. cura rector de Nuestra Señora de Buenos Aires, fray José H. Márquez con cánticos y breve plática de circunstancias.

A las 10, misa solemne oficiada por los padres mercenarios y sermón por el R. P. Antonio del S. R. Pereyra.

A las 2.30 p. m., procesión de la Santísima Virgen y sermón por el R. P. Juan B. Padrós, misionero del Corazón de María.

Al regreso, bendición con S. D. M. y veneración de la reliquia de San Vicente de Paul.

FIESTA DE SAN ROQUE

En San Francisco habrá mañana 15, a las 5 p. m., recepción de nuevos terceros y profesión a los novicios que hayan cumplido un año desde el día de su ingreso. La alocución está a cargo del M. R. P. ex definidor general fray José Bottaro. Terminado este acto, vísperas solemnes.

Día 16, fiesta de San Roque, a las 8.30 a. m., misa de comunión general y absolución con indulgencia plenaria por el Excmo. señor arzobispo doctor Mariano A. Espinosa.

A las 10 misa solemne con panegírico del santo, por un padre franciscano.

A las 5.30 p. m. corona franciscana y solemne procesión del Corpus.

—En la parroquia de Guadalupe, con motivo de ser el miércoles 16 festividad de San Roque, patrono secundario del templo del Espíritu Santo, se celebrará en este día, a las 2 p. m., una solemne procesión en honor de dicho patrono, cuya distribución y recorrido será el siguiente:

Por Mansilla hasta Bulnes, y de ésta a Gorriti para volver poro Almagro y Mansilla al templo parroquial.

Orden de la columna:

1.o Cruz parroquial entre acólitos y las escuelas de ambos sexos; 2.o Sociedades de hombres, encabezadas por la Confraternidad de San Roque con sus estandartes y banda de música; 3.o La imagen del Santo escoltada por un piquete de bomberos y acompañada del clero; 4.o Asociaciones de señoras y pueblo en general.

Al regreso al templo se rezará el himno al santo y después de breves palabras desde el púlpito se dará la bendición con el Santísimo.

Por la noche se quemarán fuegos artificiales en la plaza de Güemes, en frente del templo.

—En San Roque (Villa Ortúzar), el miércoles 16, día del patrono, se celebrará, a las 9 a. m., una solemne fiesta con panegírico por el cura de la parroquia. A continuación se sacará procesionalmente al santo, recorriendo algunas calles de la parroquia.

Una banda de música amenizará estos cultos.

COMPAÑIA HAMBURGO SUD-AMERICANA
A. M. Delfino y Hermanos - Sarmiento 442
LINEA BUENOS AIRES - MONTEVIDEO
"Vapor Cabo Santa María"
Salidas de Buenos Aires: LUNES, JUEVES, SABADOS
Salidas de Montevideo: DOMINGOS, MARTES, VIERNES
A LAS 10 DE LA NOCHE
GRAN REBAJA DE PRECIOS
Desde el lunes 14 de Agosto
1ra. CLASE — Ida . $ m. legal 7.50 — Ida y Vuelta " 15.--
3ra. CLASE — Ida . $ m. legal 1.50 — Ida y Vuelta " 3.--
Tarifa de cargas: $ m|n. 3 por tonelada o metros cúbicos

¡4.000 FAMILIAS!
SE SURTEN DE NUESTRA CASA
¿Y Vd.?
Nuestros precios y la calidad de nuestros artículos no admiten competencia.
HAGA SUS PEDIDOS POR ESTOS TELEFONOS:
U. T. 75, 95, 296, 319 Barracas o 545 Mitre - Coop. 253 Avellaneda y 239 Barracas
250 Kilos de carbón de piedra para cocina. $ 15.—
250 Kilos de coke de gas.......... $ 21.25
250 Kilos de antracita.......... $ 21.35
250 Kilos leña de quebracho, colorado hachada.... $ 8.—
PUESTO EN SU COCINA
ROMA & Cía.
Pavon 66-70 — Avellaneda

Dres. Biocca y Palau
Aplicaciones eléctricas y electro coloides para las enfermedades del estómago e intestinos.
Consultas: Dr. BIOCCA 9 a 11 a. m. / Dr. PALAU 3 a 5 p. m.
CALLAO 357, 2o piso
U. T. 5221 Libertad.

CARRERAS DE CABALLOS

LA REUNION DE AYER

GRAN POLLA DE POTRILLOS

¡Vadarkblar!

Pasará mucho tiempo aun que se olvide la reunión de ayer, porque causas diversas influirán para que la memoria de los aficionados mantenga siempre fresco el recuerdo de tan interesante y simpática tarde.

No solamente la Gran Polla de Potrillos que ya había despertado justa expectativa, sino también las restantes carreras que si no tenían la misma importancia, la tuvieron luego por el triunfo de animales insospechados.

Mucho público, en la "pelouse", paseaba la más distinguida concurrencia, y en los lugares de siempre vimos también a las caras conocidas de los infaltables aficionados.

Pero debemos reducirnos al simple comentario del clásico, importante encuentro que debía dejar establecida la superioridad del mejor producto.

Dado el resultado de la gran carrera, caben las más diversas deducciones; la victoria de Vadarkblar no era esperada, no podía esperarse además por cuanto el hijo de Druid con raros chispazos había pasado hasta ahora como un producto regular, de algunas estimables condiciones, pero nunca sobresalientes como para alternar con éxito en esa compañía.

Vadarkblar se ha revelado de improviso, no ayer precisamente, sino en su anterior presentación cuando finalizó a una cabeza de Dándalo después de una lucha larga y reñida.

Entonces el pupilo del stud El Aguila le dispensaba tres kilos al hijo de Druid, ayer a peso igual no solamente descontó aquella insignificante ventaja, sino que consiguió a su favor esa misma distancia.

Los Druid generalmente progresan de una temporada a otra, y éste que además de su soberbia estampa posee algunas bondades como ya lo ha demostrado, llegará a ocupar, sin duda, un lugar descollante en todas las pruebas donde tenga que medirse con los rivales de su generación.

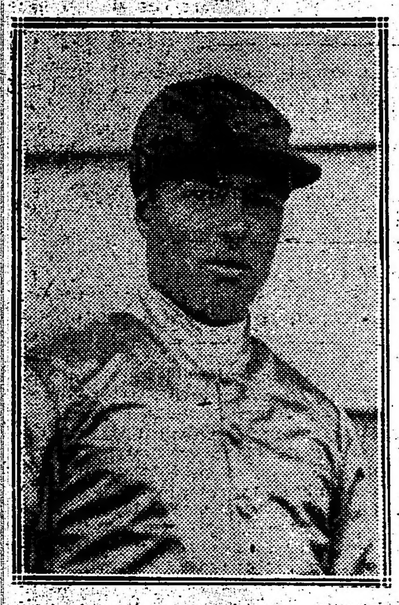

Juan Fernández, que condujo a la victoria a Vadarkblar en excelente estilo.

Pero Dándalo es superior, sin duda. Ayer lo vimos al bravo hijo de Saint Wolf en toda la recta correr sin aflojarse, porque sus manos delicadas se habían ya sentido, y sin embargo luchó, sin rendirse hasta la meta, donde no pudo seguir su línea y Vadarkblar lo aventajó, recién, en una cabeza.

En igualdad de condiciones, tan sano Dándalo como Vadarkblar, hubiera correspondido al stud El Aguila la victoria en la Gran Polla de Potrillos.

Los Mangoré, Gran Señor, El Manantial, Preámbulo, War Cry y Mystery han caído batidos en buena ley, todos ellos son inferiores a los dos potrillos que lucharon al frente por la victoria, y solamente de algunos debe esperarse algo, siquiera utilidad en los handicaps o en las pruebas donde no sea preciso poseer bondades de crack para imponerse.

El entrainer Martín González presentó a su pupilo en inmejorables condiciones, luciendo un estado perfecto, hecho un bronce... que dirían algunos.

Juan Fernández lo dirigió con todo acierto, durante el transcurso de la carrera ocupó uno de los puestos menal no veía el disco y poco faltó para que se saliera por las orejas del hijo de Druid.

¡Lo que es estar cinco reuniones sin ganar!

—

Valentón corrió muy bien y seguramente en otra lo hará mejor, siempre que con él se emplee la táctica que más le conviene, vale decir, correrlo de punta.

—

Bosch está de guigne. Cuando no es uno es otro: pero siempre sale alguno que corre más que él. Ayer fué el favorito Corchito, y mañana quizás Morocho, que sea dicho de paso, parece que fué dirigido de muy mala gana.

—

Laborde reapareció con Polavieja, pero éste con tantos kilos no pudo hacer que quedara bien el jockey de Bronce, Mouchette y Amsterdam.

jores y en la recta atropelló oportunamente, guardando la postura y la serenidad cuando le tocó luchar con Dándalo.

Francamente nos alegramos también cuando la fortuna sonríe a estos profesionales competentes, modestos y simpáticos. Juan Fernández ha sido injustamente olvidado, y solamente lo prefieren aquellos que como él tampoco gozan de esa popularidad que rodea a las celebridades.

Así terminó la Gran Polla de Potrillos; Vadarkblar... dijo, al fin, que hablar... y tendremos todavía que ocuparnos muchas veces de él porque sus triunfos se repetirán, tal vez en el Nacional, quizá en el Jockey Club.

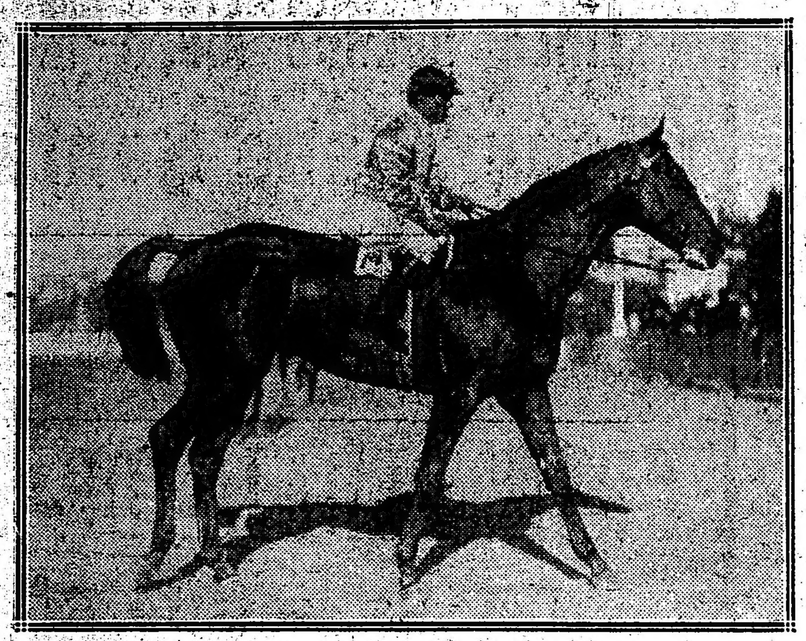

Vadarkblar, por Druid y Dina, ganador de la Polla de su generación

NOTAS SUELTAS

A Kilinga le ocurrió lo que a Estribor y Campanazo. Fatalmente los animales de favoritismo abrumador están predestinados a perder.

—

Enfija ganó la segunda. Peña decía después que el que no le jugó a su potranca, fué porque no quiso, ya que con su nombre estaba dando el dato.

—

La Pinguina es candidata... a volver loco al pobre Mansilla.

—¡No quiere ganar! exclamaba el referido profesional aludiendo a su potranca. Y eso que le doy avena extranjera!...

—Traída de Temperley — agregó otro.

—

Beware respondió a su corrida y ganó relativamente fácil El hijo de Le Samaritain, dejó bien puesta nuestra información.

—

Art Nouveau, preparado como para que no fallara reanudó la serie de los placés.

No en vano dijimos un día que el hijo de Saint Wolf, era un digno reemplazante de Dosel.

—

Embeleco nos dejó muy buena impresión, tanto que para otra lo estamos viendo ganar. El hijo de Val d'Or en los tramos finales arrimaba mucho.

—

Corchito era el mejor candidato de la cuarta carrera y el público que así lo comprendió, le apostó la friolera de 15772 boletos. Englander en el final para defenderse de la formidable carga que le llevó M. Antoinette.

—

¿Y Ortiguita? ¿Y los "rumores"? Caramba, lo sentimos por el señor "días pasados" que una vez más ha metido la pata.

Ortiguita "días pasados" a peso igual de Marie Antoinette llegó segunda. Ayer la hija de Duarte finalizó rezagada, recibiendo seis kilos de Marie Antoinette, la que repitiendo matemáticamente su anterior performance fué segunda de Gringuilla.

—

Wotan el día que está en vena corre como un loco. Ayer le ganó con sobras al aporriado "crack" Siete y Medio.

—

Tresor no volverá a ser lo que fué, aquel caballo regular que figuraba en cuanta carrera disputaba.

Lema creía haber hecho un descubrimiento, suponiendo al hijo de Ovación hasta capaz para ganar el clásico Invierno; pero ayer ha sufrido una cruel decepción.

La racha de Tresor la aprovechó Arcuri que fué su jockey en la oportunidad propicia. Ahora ganará el hijo de Ovación... siempre y cuando le salga una de esas carreras favorables; porque aquella época en que marcaba 2'36" en 2500 metros cargando 62 kilos, ya ha pasado a la historia.

—

Gringuito corrió muy bien... durante 2000 metros; la carrera era de 3000 ¿eh?

A un hijo de Druid ha correspondido el honor de inscribir su nombre como ganador de la Polla de Potrillos. Vadarkblar se impuso como lo hacen los buenos y marcando un tiempo excelente. Cuidado porque el potrillo del haras El Carmen puede darnos un crack y Vardarkblar quizás llegue a nivelarse con Avicenia o Aventurero.

—

Mangoré fué favorito, su caballeriza se corría una fija, pero al final de los postres se produjo lo de siempre: ¡el reculié! ¡Lauzum y Calicanto! ¡¡Enérgica!!

—

Los propietarios de Diakova — decía un allegado del stud Fernández — pueden sentirse bien satisfechos.

—¿Por qué? — inquirió uno.

—¡Se han llevado la Polla de arriba! Si está Gringuilla aquello no hubiera tenido color. ¡Era un robo!

Y a la verdad esa hija de Saint Wolf corre mucho; ayer daba una montaña

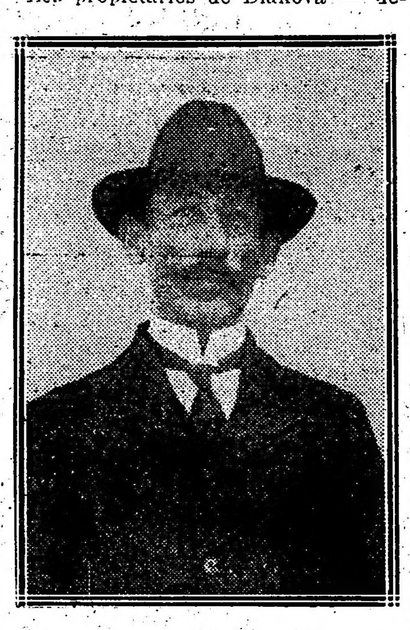

Martín González, entraineur de Vadarkblar

Llegada de la Gran Polla de Potrillos— Primero Vadarkblar, segundo Dándalo, tercero Gran Señor, 4o. Preámbulo

de kilos y asimismo guapeó en el final para defenderse de la formidable carga que le llevó M. Antoinette.

—

¿Y Ortiguita? ¿Y los "rumores"? Caramba, lo sentimos por el señor "días pasados" que una vez más ha metido la pata.

Ortiguita "días pasados" a peso igual de Marie Antoinette llegó segunda. Ayer la hija de Duarte finalizó rezagada, recibiendo seis kilos de Marie Antoinette, la que repitiendo matemáticamente su anterior performance fué segunda de Gringuilla.

—

Wotan el día que está en vena corre como un loco. Ayer le ganó con sobras al aporriado "crack" Siete y Medio.

—

Tresor no volverá a ser lo que fué, aquel caballo regular que figuraba en cuanta carrera disputaba.

Lema creía haber hecho un descubrimiento, suponiendo al hijo de Ovación hasta capaz para ganar el clásico Invierno; pero ayer ha sufrido una cruel decepción.

La racha de Tresor la aprovechó Arcuri que fué su jockey en la oportunidad propicia. Ahora ganará el hijo de Ovación... siempre y cuando le salga una de esas carreras favorables; porque aquella época en que marcaba 2'36" en 2500 metros cargando 62 kilos, ya ha pasado a la historia.

—

Gringuito corrió muy bien... durante 2000 metros; la carrera era de 3000 ¿eh?

Insistió Moderato hasta que por fin se ha salido con la suya, ganando un handicap de fondo a "rienda dura" y por ventaja demasiado apreciable.

—

Majestad debía ganar; pero su jockey se ajustó a las instrucciones en todas partes y poco faltó para que esperara a pasar la raya para iniciar la tropellada.

Si al hijo de Your Majesty lo corren de punta, quizás la hubieran acertado. Con 44 kilos y la monta que llevaba no había por qué esperar.

HIPODROMO ARGENTINO

LOS CLASICOS BELGRANO Y OLAVARRIA

La reunión de mañana

Con la base de dos premios clásicos se realizará mañana en Palermo una interesante reunión de carreras.

El primero de estos premios es el Belgrano, en el cual ausente Dijital, nos parece que debe imponerse Canora, quien según se nos informa no la ha molestado mayormente el leve contratiempo que ha tenido y a más en compañía de Melik y Evoé, que serán sus únicos adversarios, no tendrá que esforzarse mayormente para imponerse.

Canora ha demostrado ser muy superior a todo esto.

En el clásico Olavarría el número de competidoras será regular.

Cantaridina después de su performance de la Gran Polla de Potrancas es acaso la más indicada a ganar, pero ponemos en duda que sea capaz de repetir esa performance.

En ese caso están Falerna y Mollie con tantos títulos como la potranca del stud Don Gonzalo, pero quien nos merece mayor confianza es la hija de Diamond Jubilee que ha sido preparada especialmente para esta carrera con dos meses de anticipación.

—

En el premio Carlos XII, primera prueba del programa, aparecen como principales candidatos Per Ridere que reaparece, H. P. que anda corriendo una enormidad, Given Or y Corchito considerando que a uno de ellos ha de corresponderles el triunfo.

La elección de un favorito, francamente la vemos difícil.

—

En el premio Elcano, carrera de potrancas perdedoras, se han reunido un lote de insignificantes que no valen nada.

Harpía y Terrona son las únicas que hasta ahora han obtenido alguna figuración y somos de opinión que a ellas se les brinda una excelente oportunidad, para abandonar tan modesta categoría.

—

En los potrillos perdedores cuentan con probabilidades varios de los anotados.

En primer término citaremos a Maciste, pero no sin algunas reservas, porque el hijo de Old Man es bastante roncador para decir que debe imponerse por más modestos que sean sus contrarios.

Milciades, Frez y Dareful son a nuestro juicio sus más serios enemigos.

—

En los 1.600 metros de la cuarta carrera pueden citarse en primer término a Espartal y Tabolango, porque seguramente a uno de ellos dos debe corresponderles la victoria.

Mercenario, Pinch y Changüi pueden correr bien, y de Golden Rod dice su entrainer que en su última presentación no fué bien dirigido.

—

Sobre 1.700 hay varios candidatos al triunfo.

Last Reason va un poco pesado, Grey Eyes puede correr bien, pero los candidatos son Full Hand y Fachinal, a quienes debe corresponderles el triunfo sin mayores dificultades.

—

En la carrera del desquite se presenta un caso medio difícil. Moderato si corre como ayer, difícilmente lo ganarán, y sin embargo Aluvión y Cracker casi siempre lo habían vencido.

En esta situación cualquiera de ellos es buen candidato y más que todo dependerá de la forma como se desarrolle la carrera.

LOS COMPETIDORES DE MAÑANA

SUS PERFORMANCES

Aprontes e informaciones generales

Como hemos hecho costumbre en esta sección, nuestros lectores encontrarán una guía interesante además de los últimos informes, los que facilitarán en mucho las tareas para hacer cálculos aproximados sobre cada uno de los concurrentes del programa que pasamos a detallar:

PRIMERA CARRERA

Per Ridere — Con 50 kilos fué primero entrando segundo Pick-me-up 43 y tercero El Príncipe 47 en 1'50", y luego fué también primero con 54 kilos siendo segundo Krondorf 47 y tercero Matatías 55 en 1'37" 3|5. Pilotea do por P. Cichetti hizo una partida de 800 metros marcando 50", pero sin ser exigido.

H. P. — Ganó con 49 kilos, siendo segundo Sunday 48 y tercero Desastre 56 en 1'25" 3|5 y luego con 46 kilos fué también primero, ganándole a Campanazo 57 y tercero Matatías 47 en 1'38" 1|2. Es un gran candidato. Al hijo de Mister Willie lo trabajó Denna en la partida.

Chulo — No placé con 53 kilos de Salvadora 42 en 2'17" 4|5 y luego no placé con 52 de Gefe 50 en 1'44" 4|5. Con G. Benvenutti hizo 1.000 metros en 1'1". No creemos en él.

Given Or — Ganó con 53 kilos entrando segundo Zanguango 52 en 1'51", luego ganó con 54 entrando segundo Corchito 54 y tercero H. P. 56 en 1'44" y finalmente con 50 kilos fué segundo de Gramillón 40 en 1'49" 4|5. Es un serio contrario. Hoy fué trabajado en la partida conduciéndose bien.

Velázquez — Con 46 kilos fué cuarto de Beleno 42 segundo Tejuela 49 y tercero Ríome 54 en 2.500 metros y luego no placé con 49 de Siskin 48 sobre la misma distancia. Con G. Benvenutti hizo 800 metros en 47" 1|5. Puede correr bien.

Corchito — Fué tercero con 50 kilos de Gramillón 40, segundo Given Or 40 en 1'49" 4|5 y ayer con 54 ganó en 1'44" 3|5. El hijo de Druid corrió ayer y puede volver a estar en los puestos de preferencia.

La Delfina II — Fué cuarta con 43 kilos de Uriburu 51 en 1'38" y luego tercera con 52 de Perfidia 54, segunda Ficaria 50 en 1'30" 3|5. Su presencia es dudosa.

Ayer fué cuarta de Sanchete.

Ardilla III — Con 46 kilos fué no placé de Gramillón 40 en 1'49" 4|5. Se trabajó en la partida.

Dijón — No placé con 50 kilos de Given Or 54 en 1'44" y luego no placé con 45 de Gramillón 40 en 1'49" 1|5.

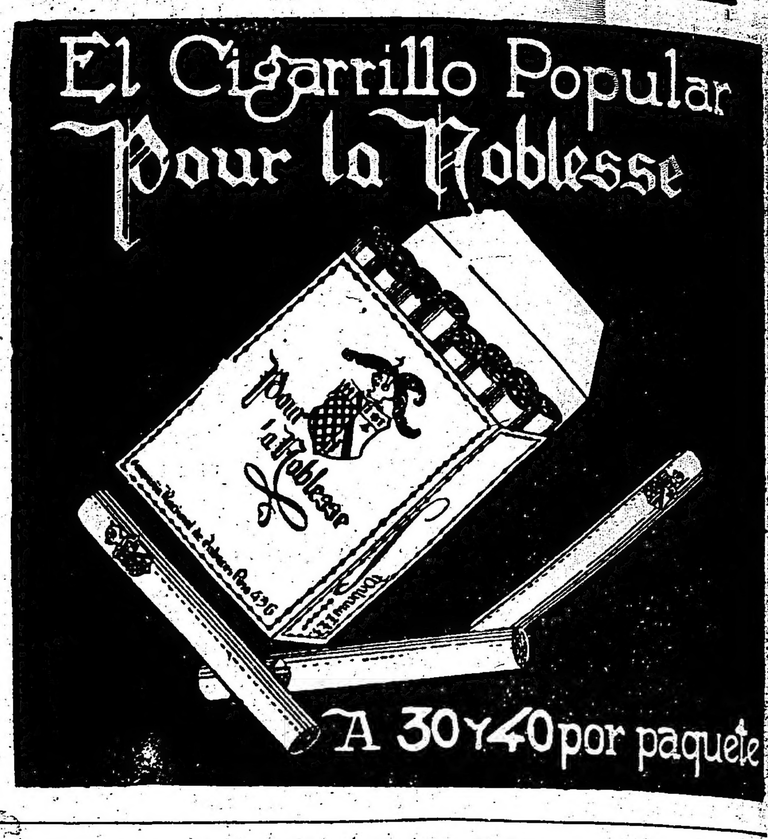

Nos informan que no cumplirá su compromiso.

SEGUNDA CARRERA

Pale Ale — Corrió una vez, siendo no placé de Sirena VI en 1'27" 2|5. Fué trabajada en la partida. Anda regular.

Como — Debutó entrando no placé de Chaché en 1'27". No cumplirá su compromiso.

Harpía — Fué cuarta de Realeza siendo segunda La Victoire II y tercera Crítica en 1'43" 1|5 los 1.600 metros y luego segunda de Joy en 1'40" 2|5. La hija de Ginger Ale fué trabajada por Arcuri en 800 metros, pero muy suave. Puede ser la ganadora.

Terrona — No placé de Realeza en 1'43" 1|5 y luego tercera de Ganadera, segunda Charlatana II en 1'29" 1|5. La hija de Pelayo aprontó bien con G. Benvenutti. Anda bien y puede ganar.

Etoile de Feu — Fué no placé de Pacalea en 1'34" 3|5 y luego no placé de Joy en 1'40" 2|5. La trabajó Cianchetta conduciéndose regular.

Miss Tonta — No placé de Zem Zem en 1' los 1.000 metros y luego tercera de Sirena VI en 1'27" 2|5. Hizo un ensayo de 700 metros conduciéndose regular.

Gramillita — Corrió una sola vez entrando no placé de Falerna en 59" los 1.000 metros. Con R. Rodríguez hizo la partida. Es un lance próximo.

Fresquilla — Fué no placé de Chaché en 1'27" y luego cuarta de Sirena VI en 1'27" 2|5. Ha sido trabajada sin novedad.

Florada — Ha corrido sin éxito. Es ligera. Se trabajó en la partida.

TERCERA CARRERA

Milciades — Fué no placé de Mangoré en 1'38" y luego no placé de Castelnau en 1'33" 2|5. Puede correr bien. Con F. Arcuri hizo un trabajo suave de 700 metros en 44".

Crucero — Corrió una vez siendo no placé de Mangoré en 1'38". Con G. Benvenutti cubrió 700 metros en 42". El hijo de Old Man anda regular.

Embeleco — Debutó entrando tercero de Beware, segundo Art Nouveau en 1'13". Su presencia es dudosa.

Serpol — Fué cuarto de Zapirón en 1'33" y luego cuarto de Golden Rod en 1'39". Con su peón hizo un ensayo de 700 metros a la par de Diaspa con P. Palacios. Anda regular.

Iole — Corrió una vez siendo no placé de Humbertito en 1'14". Se trabajó en la partida.

Maciste — En la única carrera que disputó fué tercero de Mangoré, segundo Preámbulo en 1'38". El sábado hizo un apronte de 1.000 metros en 1' 2|5. Hoy de tarde trabajó suave en la partida.

Tanguero — Fué tercero de Cara Dura en 1'35" 3|5 y luego no placé de Chapaco en 1'27" 2|5. No cumplirá su compromiso.

Frez — Fué cuarto de Rosedal en 1'25" 3|5 y luego tercero de Castelnau en 1'33" 2|5. En Belgrano hizo un buen apronte de 700 metros.

Sin Juicio — Corrió una vez siendo no placé de Rosedal en 1'25" 3|5. Cubrió la partida sin novedad digna de mención.

Tresillo — Fué cuarto de War Cry en 1'13" 4|5 y luego no placé de Tropel II en 1'13" 1|5. Anda regular. Hizo su apronte conduciéndose regular.

Etrusco — Fué cuarto de Mercenario en 1'28" 1|5 y luego cuarto de Fortín Uno en 1'13". Es ligero. En la partida con buen éxito.

Dareful — Viene corriendo bien. Fué segundo de Rosedal en 1'25" 3|5 y luego tercero de Chapaco en 1'27" 2|5. Puede ganar. Lo aprontaron en 700 metros. Anda bien.

Lamento — Fué cuarto de Pasteur en 1'5" 2|5 y luego no placé de Chapaco en 1'27" 2|5. Les gusta bastante. R. Carabajal lo ensayó en 700 metros.

CUARTA CARRERA

The Lad — Con 54 kilos fué tercero de Pasteur 55 segundo El Manantial 54 en 1'38" 3|5 y luego tercero con 48 de Rosedal 51, siendo segundo Tabolango 47 en 1'39". Con F. Cichetti hizo 800 metros. Anda bien.

Floris — Con 47 kilos fué no placé de Gringuilla 53 en 1'39" 2|5 y luego no placé de Rosedal en 1'38" 2|5. Se trabajó en 700 metros.

Espartal — Salió de perdedor en 1'26" 1|5 y luego en ganadores con 50 kilos fué no placé de Gringuilla 53 en 1'39" 2|5. Es un gran candidato. Con su peón hizo un apronte de 700 metros a la par de Cuatrero marcando 41" 2|5.

Mercenario — Fué no placé con 46 kilos de Rosedal 51 en 1'39" y luego segundo con 52 de Rosedal en 1'38" 2|5. Con la monta de Arcuri hizo 800 metros en 48" 2|5. Puede ganar.

Changüi — No placé con 50 kilos de Gringuilla 53 en 1'38" 2|5 y luego no placé con 50 de Rosedal 51 en 1'39". Englander lo trabajó el sábado a la par de Retrechero marcando 59" 2|5. Anda mucho.

Tolbiac — Fué no placé en el clásico Guillermo Kemmis ganado por Guillermín en 1' 1|5 los 1.000 metros y luego reapareció con 52 kilos siendo no placé de Pasteur 55 en 1'38" 3|5. El hijo de Greenan fué trabajado el sábado por su peón a la par de Mollie que piloteaba. Laborde marcando 59" 2|5. Nos parece algo difícil sin embargo.

El Niño — Debutó ganando en 1'6" 3|5 los 1.100 metros y luego no placé con 56 kilos de Mystery 56 en 1'39" 2|5. Con M. Acosta hizo un ejercicio de 700 metros.

Pinch — Salió de perdedor en 1'40" 1|5 ganándole a Mangoré y luego con 52 kilos fué tercero de Rosedal 54 en 1'38" 3|5. Anda bastante regular. Con la monta de R. Rodríguez hizo su apronte con buen éxito.

Tabolango — Con 56 kilos fué no placé de Mystery 56 en 1'39" 2|5 y luego segundo con 47 de Rosedal 51 en 1'39". Lo trabajó su peón sobre 1.000 metros, suave. Tiene buena carrera.

Golden Rod — No placé con 50 kilos de Gringuilla 53 en 1'38" 2|5 y luego no placé con 54 de Rosedal 54 en 1'38" 3|5. Es posible que no cumpla su compromiso.

CLASICO BELGRANO

Evoé — Con 60 kilos fué no placé de Canora 54 en el clásico Vicente L. Casares en 2'37" 4|5 y luego reapareció entrando tercero con 57 kilos de Tresor 59 segundo Fripón 55 en 1'59" 4|5. Con F. Arcuri hizo 800 metros esta tarde con muy buen resultado.

Mustafá — Con 57 kilos fué segundo de Wotan 59 en 2'5" 1|5 y luego primero con 58 en 1'45". Su presencia es algo dudosa.

Melik — Ganó con 59 kilos en 1'12" los 1.200 metros y luego con 57 kilos hizo puesta con La Natita 53 en el clásico Congreso en 1'38". El sábado lo trabajó Torterolo en 1.000 metros en 1'2".

Canora — Ganó con 55 kilos el clásico Los Haras en 2'5" 1|5, luego ganó con 54 kilos el clásico V. L. Casares en 2'37" 4|5 y finalmente fué segunda con 54 de Dijital 58 en el clásico Chacabuco en 3'10" 4|5. Debe ser la ganadora. El peón la pasó en 800 metros, suave, marcando 51".

SEXTA CARRERA

Last Reason — Fué cuarto con 52 kilos de su compañero Melik 55 en el clásico San Martín en 2'5" 4|5 y luego con 60 segundo de Petite Chose 57 en el clásico Maipú en 1'10" 4|5. Fué trabajado por el peón el sábado en 700 metros y anda mucho.

Pan Pan — Con 60 kilos fué cuarto en el clásico Congreso, en el que hicieron puesta La Natita 58 con Melik 57 en 1'38" la milla y luego con 52 no placé de Campanazo 58 en 1'36" 3|5. En la partida sin novedad. Ha decaído.

Grey Eyes — Ganó con 54 kilos en 1'37" 4|5, luego con 58 ganó en 1'47", pero fué distanciado ocupando el primer puesto Pocholo con 48, y finalmente con 50 kilos fué tercero de Fachinal 48, segundo Estribor 50 en 1'47". Con el aprendiz Benvenutti hizo 800 metros en 47". Mañana puede correr bien.

Full Hand — Ganó con 47 kilos en 1'39" 1|5, luego fué segundo con 48 de Estribor 46 en 1'49" 2|5 y finalmente cuarto con 51 de Bolín 57 en 1'44" 1|2. Se nos informa que no cumplirá su compromiso.

Fachinal — Fué no placé con 51 kilos de Bizet 57 en 1'32" 1|5 y luego primero con 48 en 1'43". Lo trabajó Benvenutti en 800 metros marcando 47" 1|5. A nuestro juicio debe ser el ganador.

Nitrato — Con 48 kilos fué cuarto de Ríome 48 en 2'18" 3|5 y luego primero con 48 entrando segundo Siskin 45 en 2'57" 1|5. Fué trabajado el sábado por Quinteros. Anda bastante bien y tiene una corrida de 1'47".

CLASICO OLAVARRIA

Egalité — Fué no placé de Falerna en el clásico Ignacio Correas en 1'28" 3|5 y luego con 46 no placé de Gringuilla 53 en 1'39" 2|5. Nos informan que no cumplirá su compromiso.

Cantaridina — Con 52 kilos fué no placé en el clásico Necochea ganado por Dándalo 57 en 1'40" y luego fué segunda de Diakova en la Gran Polla de Potrancas en 1'38" 3|5. Cardoso la trabajó en la partida en la cancha del medio, marcando 43". Puede ser la ganadora.

Pacalea — Corrió una sola vez ganando en 1'34" 3|5. Aprontó en la partida con buen éxito.

Realeza — Debutó entrando segunda de Nuty en 1'33" 3|5, luego fué segunda de Pacalea en 1'34" 3|5 y finalmente ganó en 1'43" 3|5. Tiene una corrida de 2'10". Hoy la trabajó Cichetti en 800 metros marcando 53" 3|5, pero muy suave.

Falerna — Ganó el clásico Ignacio

PRONOSTICOS DE LA PRENSA PARA LA REUNION DE MAÑANA EN PALERMO

DIARIOS	1.a carrera	2.a carrera	3.a carrera	4.a carrera	5.a carrera	6.a carrera	7.a carrera	8.a carrera	Gan.	Placé	N.c.	Gan.	Placé	Nc.
LA EPOCA	H. P.	Harpía	Maciste	Tabolango	Canora	Fachinal	Falerna	Aluvión	172	113	25	11	7	2
Rev. Americana	Per Ridere	Harpía	Maciste	Tabolango	Evoé	Fachinal	Falerna	Aluvión	161	114	24	8	9	1
Ultima Hora	Per Ridere	Terrona	Maciste	Tabolango	Canora	Fachinal	Mollie	Aluvión	158	113	26	9	9	1
The Standard	Per Ridere	Terrona	Dareful	Espartal	Canora	Grey Eyes	Mollie	Cracker	156	121	21	8	8	1
El Diario	Per Ridere	Terrona	Maciste	Tabolango	Canora	Grey Eyes	Falerna	Aluvión	151	85	23	12	4	1
La Tribuna	Per Ridere	Terrona	Maciste	Tabolango	Canora	Last Reason	Falerna	Aluvión	150	89	35	8	6	1
Gaceta de B. A.	H. P.	Harpía	Maciste	Mercenario	Canora	Fachinal	Mollie	Cracker	148	113	35	7	11	1
Los Sucesos	Per Ridere	Terrona	Maciste	Tabolango	Canora	Last Reason	Falerna	Aluvión	148	87	31	5	9	—
El Diario Español									144	109	24	6	12	—
La Voz del Norte	Per Ridere	Terrona	Maciste	Tabolango	Canora	Fachinal	Falerna	Aluvión	139	105	24	2	8	1
[illegible]	Per Ridere	Terrona	Maciste	Tabolango	Canora	Last Reason	Falerna	Aluvión	147	101	24	11	5	—
El Orden	Per Ridere	Terrona	Maciste	Tabolango	Canora	Last Reason	Falerna	Aluvión	137	101	24	11	5	—
Revista Sportiva	Per Ridere	Miss Tonta	Frez	Tabolango	Canora	Last Reason	Falerna	Cracker	135	199	45	6	8	1
El Comercio	Per Ridere	Terrona	Maciste	Pinch	Canora	Grey Eyes	Falerna	Aluvión	133	105	28	8	8	1
Corriere d'Italia	H. P.	Pale Ale	Crucero	Tabolango	Canora	Last Reason	Falerna	Aluvión	132	107	38	6	5	1
El Pueblo	Given Or	Pale Ale	Maciste	Mercenario	Canora	Grey Eyes	Realeza	Retrechero	132	92	24	2	7	—
El Nacional	Chulo	Miss Tonta	Lamento	Tabolango	Canora	Pan Pan	Falerna	Moderato	129	95	24	6	—	—
La Mañana	H. P.	Florada	Maciste	Tabolango	Canora	Last Reason	Falerna	Moderato	129	99	28	8	5	2
La P. degli Italiani	H. P.	Pale Ale	Crucero	El Niño	Canora	Nitrato	Falerna	Cracker	127	101	38	10	8	1
[illegible]	Given Or	Harpía	Dareful	Mercenario	Stud Iceache	Last Reason	Mollie	Moderato	88	90	44	8	4	—
Vida Porteña	Per Ridere	Terrona	Maciste	Tabolango	Canora	Fachinal	Mollie	Aluvión	82	80	16	10	10	—
La P. de Belgrano	Per Ridere	Pale Ale	Frez	Tabolango	Canora	Grey Eyes	Mollie	Cracker	62	42	6	11	7	—
[illegible]	Given Or	Pale Ale	Dareful	Mercenario	Canora	Grey Eyes	Mollie	Retrechero	53	55	21	5	7	1
Los Andes	Per Ridere	Miss Tonta	Maciste	Tabolango	Canora	Fachinal	Falerna	Aluvión	[illegible]	[illegible]	2	7	7	2
Tit-Bits									[illegible]	1	1	5	7	1
Gaceta de España	Per Ridere	Como	Maciste	Tabolango	Canora	Fachinal	Falerna	Cracker	47	7	1	4	7	1

"Maxima"
COMPRA DE ALHAJAS, POLIZAS y AUTOMOVILES
Paga el máximun, vende al mínimum
SE VA A DOMICILIO
820, CORRIENTES, 820
Unión Telefónica 969, Libertad

Carreras en 1'26" 3|5, luego fué tercera en el Iniciación ganado por Arenales, segundo War Cry en 1'39" 2|5 y finalmente con 56 kilos fué no placé de Pardejona 52 en el clásico Condesa en 1'38". Tiene una corrida de 2'10" y hoy 700 metros en 41" 3|5 dirigida por Benvenutti. La hija de Diamond Jubilee debe ser la ganadora.

Mollie — Con 54 kilos fué segunda de Gringuilla 55 en 1'31" 3|5 y luego tercera de Diakova segunda Cantaridina en la Polla de Potrancas en 1'38" 3|5. El sábado fué trabajada por Laborde en 1.000 metros apareada a Tolbiac, marcó 59" 2|5.

Majestuosa — Fué no placé en el clásico Saavedra ganado por Arenales en 1'39" 2|5 y luego no placé de Diakova en la Polla de Potrancas en 1'38" 3|5. Con su peón marcó 48" 4|5 en los 800 metros hoy.

Bellegarde — Fué segunda de Zariguera en 1'14" 1|5 y luego se fué a la Polla entrando no placé de Diakova en 1'38" 3|5. Con el peón hizo un apronte de 700 metros en 45".

OCTAVA CARRERA

Aluvión — Ganó con 45 kilos entrando segundo Cracker 55 en 2'40" 2|5, luego ganó con 50 kilos entrando segundo Moderato 45 en 2'37" y finalmente con 48 kilos fué también primero entrando segundo Prólogo 55 en 2'37" 4|5. Es de nuevo un gran candidato. P. Cichetti lo pasó en 1.600 metros marcando 1'27".

Cracker — Con 55 kilos fué segundo de Aluvión 45 en 2'40" 2|5 y luego cuarto con 55 de Aluvión 50 en 2'37". Con el aprendiz García hizo 800 metros en 50" 1|5.

Retrechero — Con 48 kilos fué tercero de Fripón 58 en 1'50" 2|5 y luego no placé con 48 de Estribor 44 en 2'4" 3|5. El sábado a la par de Changuí cubrió 1.000 metros en 59" 4|5.

Palanta — No placé con 55 kilos de Perfidia 47 en 1'53" 3|5 y luego no placé con 47 de Estribor 49 en 2'16" 4|5. Con Guido Benvenutti fué trabajada del lado opuesto a las tribunas con buen éxito.

Sombrío — Con 47 kilos fué tercero de Retiro 54 en 2'56" 2|5 y luego no placé con 49 de Moderato 40 en 3'10" 2|5. No fué trabajado. Corrió ayer.

Moderato — Con 40 kilos fué tercero de Aluvión 48 en 2'37" 4|5 y luego primero con 49 en 3'10" 2|5. No fué trabajado.

MACISTE

El pupilo del stud Alvear si el tiempo lo permite cumplirá su compromiso en la carrera de perdedores, donde su principal enemigo parecía Embeleco que ha quedado otra vez para mejor oportunidad, seguramente porque su entraineur espera una prueba fácil...

Queda como principal enemigo del oscuro hijo de Old Man el potrillo Frez, pero creemos que conseguirá batirlo, porque roncador y todo, posee más clase que el defensor del stud Talismán.

El sábado recorrió mil metros en 1' 2|5 y esta tarde el jockey Arcuri lo tendió suave en la partida reglamentaria conduciéndose bien.

ESPARTAL

El hijo de Polar Star es un producto bastante parejo que puede mañana obtener su segunda victoria en la 4.a carrera de mañana.

Hoy realizó a la par de Cuatrero uno de los mejores ejercicios, marcando 41" 2|5 en la partida reglamentaria.

Lema no fué a trabajarlo pero será el encargado de pilotearlo.

CHANGUI

El entraineur Ambrosio Elnen sigue sin explicarse como su potrillo Changuí no produce mejores carreras, ya que en privado se conduce satisfactoriamente siempre.

El sábado en mil metros que hizo a la par de Retrechero marcó 59" 2|5 ganándole fácil a su compañero.

Mañana se espera una performance mejor con la monta de Englander; conviene pues no descuidarlo porque bien puede ser el lance de la carrera.

TABOLANGO

Repitiendo su última carrera el pupilo del stud Borbón debe ser el ganador del premio La Natita.

Su peón lo ejercitó esta mañana en la partida reglamentacia marcando 42" 2|5.

Será su piloto T. N. Fernández que ya ha dejado de ser aprendiz para alternar, tal vez con éxito, entre los maestros.

DEL ENTRAINEUR
EDUARDO ELNEN

Mañana este simpático profesional presentará tres de sus pupilos y cada uno en su prueba respectiva con grandes probabilidades.

Milciades entre los perdedores no es de los peores elementos porque ya ha realizado algunas performances regulares y en privado se conduce bastante satisfactoriamente. Hoy lo vimos mientras el jockey Ardouin lo ejercitaba en la partida muy suave marcando 45".

Mercenario acaba de correr muy bien, vendió al Rosedal su derrota a precio de oro, y repitiendo esa carrera será un digno rival de Tabolango a quien se cotizará seguramente favorito. Arcuri también lo ejercitó en 800 metros, suave, empleando 45" 2|5.

Si cumple Moderato su inscripción dada la facilidad con que ayer se impuso en el recomendable tiempo de 3'16", será mañana muy difícil batirle aunque sus enemigos son más serios.

Este competente entraineur no hará milagros, como algunos aseguran, pero tiene a sus pupilos en muy buen estado, y hasta con Moderato a la larga vence...

No hay que hacer milagros... hay que saber cuidar y a Eduardo Elnen por algo se le llamó el "maestro" en sus buenas épocas.

HIPODROMO ARGENTINO

COMPETIDORES Y MONTAS

Primera carrera—2.000 metros

A la 1 p. m.

1	Per Ridere	4|56	D. Englander
2	H. P.	4|56	A. Denna
3	Chulo	7|56	G. Benvenutti
4	Given Or	4|52	R. Rodríguez
5	Velázquez	5|52	F. Arcuri
6	Corchito	4|50	X. X.
7	Fra[illegible]	5|50	No corre
8	Ardilla III	4|49	M. Acosta
9	Dijón	4|47	No corre

Segunda carrera—1.400 metros

A la 1 y 30 p. m.

1	Pale Ale	3|56	M. Acosta
2	Como	3|56	No corre
3	Harpía	3|56	F. Arcuri
4	Terrona	3|56	D. Torterolo
5	Etoile de Feu	3|56	G. Benvenutti
6	Miss Tonta	3|56	T. N. Fernández
7	Gramillita	3|56	R. Rodríguez
8	Frasquilla	3|56	C. Fenucci
9	Florada	3|56	M. Coronel

Tercera carrera—1.600 metros

A las 2 p. m.

1	Milciades	3|56	E. Muraña
2	Crucero	3|56	D. Englander
3	Embeleco	3|56	No corre
4	Serpol	3|56	X. X.
5	Iole	3|56	C. Fernández
6	Maciste	3|56	F. Arcuri
7	Tanguero	3|56	No corre
8	Frez	3|56	M. Lema
9	Sin Juicio	3|56	M. Coronel
10	Tresillo	3|56	A. Baistrocchi
11	Etrusco	3|56	M. Acosta
12	Dareful	3|56	C. Fenucci
13	Lamento	3|56	R. Carabajal

Cuarta carrera—1.600 metros

A las 2 y 30 p. m.

1	The Lad	3|54	P. Cichetti
2	Floris	3|54	X. X.
3	Espartal	3|54	M. Lema
4	Mercenario	3|54	E. Muraña
5	Changuí	3|54	D. Englander
6	Tolbiac	3|54	A. Denna
7	El Niño	3|54	M. Acosta
8	Pinch	3|54	R. Rodríguez
9	Tabolango	3|54	T. N. Fernández
10	Golden Rod	3|54	No corre

Quinta carrera—2.500 metros

A las 3 p. m.

1	Evoé	5|62	F. Arcuri
2	Dijital	5|60	No corre
3	Mustafá	6|62	No corre
4	Melik	4|60	D. Torterolo
5	Ocurrencia	4|58	No corre
6	Canora	4|58	D. Englander

Sexta carrera—1.700 metros

A las 3 y 30 p. m.

1	Last Reason	7|64	P. Cichetti
2	Pan Pan	[illegible]|59	No corre
3	Grey Eyes	4|50	D. Torterolo
4	Full Hand	4|46	No corre
5	Fachinal	4|46	M. Acosta
6	Nitrato	4|40	A. Quinteros

Séptima carrera—2.000 metros

A las 4 p. m.

1	Egalité	3|55	No corre
2	Cantaridina	3|55	D. Cardoso
3	Pacalea	3|55	A. Navarro
4	Pardejona	3|55	No corre
5	Realeza	3|55	D. Torterolo
6	Falerna	3|55	D. Englander
7	Mollie	3|55	L. Laborde
8	Bellegarde	3|55	M. Acosta

Octava carrera—2.500 metros

A las 4 y 30 p. m.

1	Aluvión	4|55	P. Cichetti
2	Cracker	4|53	F. Arcuri
3	Retrechero	5|50	D. Englander
4	Palanta	4|40	G. Benvenutti
5	Sombrío	4|45	Dudoso
6	Moderato	4|45	F. Parrezo

HARPIA

Esta hija de Ginger Ale que termina de entrar segunda de Joy, tiene para mañana una carrera bastante favorable y con todo que lleva una contraria que como Terrona puede oponerle seria resistencia creemos que difícilmente la ganará.

Harpía hoy fué trabajada por el jockey Arcuri en partida de 700 metros conduciéndose bastante bien.

PER RIDERE — H. P.

A propósito de un nuevo encuentro entre estos dos campeones que tienen una cuenta pendiente de cuando actuaban en el hipódromo de Maroñas, creemos que es interesante verlos disputarse el premio en la primer carrera de mañana.

Per Ridere en Montevideo, a nuestro juicio ha sido superior al hijo de Master Willie y en 2.000 metros puede resultar la carrera más favorable para el representante del stud Los Cerrillos.

Al hijo de Diamond Jubilee lo correrá Englander y le merece mucha confianza, habiendo sido apuntado hoy suave marcando 50" en los 800 metros.

En cuanto a H. P., su entraineur Honorato Lacuesta nos manifestó que esperaba de su caballo que produciera mañana la carrera mejor de cuantas ha disputado.

EL CLASICO BELGRANO

Sus competidores — Ultimos ejercicios

Hubiera sido más interesante este encuentro cumpliendo su compromiso todos los inscriptos, puesto que ahora queda a disposición de Canora el premio, siendo muy problemático por no decir imposible el triunfo de sus rivales.

Canora. — La favorita a pesar del contratiempo que ayer noticiamos sigue sin novedad, en excelente estado, y dispuesta a llevar para su ecurie la hermosa prima que se ofrece al vencedor.

Esta mañana la ejercitó su peón muy suave en 800 metros marcando 51".

Melik — Es el encargado de escoltar a la hija de Old Man, pues de los enemigos el pupilo del Iceache es el más serio.

El sábado Torterolo lo tendió en 1000 metros pasándolo esa distancia en 1'2".

Su estado es inmejorable.

Evoé. — No creemos en la hazaña del pupilo del Alvear: correrá bien porque el hijo de Enfantine pasa por un buen momento y sus bondades son muchas, pero dispensarle kilos a Canora es una temeridad.

Esta tarde el jockey Arcuri lo ejercitó en 800 metros. Le tomamos 45" y 2|5.

EL CLASICO OLAVARRIA

Sus competidores — sus últimos ejercicios

Es la primer carrera en 2000 metros que disputarán los productos de la última generación y del grupo se destacan Falerna, Cantaridina y Mollie por sus anteriores performances.

Cantaridina. — La hija de Polar Star acaba de finalizar segunda en la Polla de Potrancas y desde entonces no ha sufrido ningún contratiempo en el training pues ha cumplido todos sus ejercicios con regularidad.

En la segunda pista su entraineur la tendió suave en la partida marcando 43".

Falerna. — Reaparece bien preparada y en condiciones de seguir la serie... Tiene una corrida de 2'8" y hoy con el aprendiz Benvenutti cubrió en 41" 2|5 la partida reglamentaria.

Será nuestra favorita.

Mollie. — Corrió bien en la Polla de Potrancas y favorecida en la distancia puede salir mañana airosa en el difícil encuentro.

El jockey Laborde la ejercitó el sábado en mil metros, pasando esa distancia en 59" 2|5.

Realeza. — Con algunas pretensiones presentan a la hermana de Retiro.., y tal vez estén acertados pues con esa sangre se puede esperar todos los progresos. Tiene una corrida de 2'10" y con el aprendiz Cichetti pasó hoy los 800 metros en 53" 2|5 pero sin ser exigida en ningún momento.

Majestuosa. — Ya no creemos en la "Petite Mouchette"... porque ese apodo se utilizó demasiado pronto como el de Smasher a Saca Chispas.

Su entraineur cree que mañana podrá correr bien... nosotros no opinamos.

La vimos hoy mientras el peón la tendía en 800 metros. Le tomamos 48" 4|5, pero recorrió la distancia sin que su jinete la exigiera.

Pacalea. — Puede ser la incógnita ya que en su única presentación triunfó dejando una impresión bastante favorable. Su estado de preparación es acabado, y en todas las partidas se ha conducido satisfactoriamente.

Bellegarde. — No creemos en ella aunque su entraineur la presentara con ciertas pretensiones en la Polla de Potrancas.

Con el peón pasó la partida reglamentaria en 45".

FACHINAL

47" 1|5 los 800 metros

A nuestro juicio el hijo de Old Man debe imponerse mañana de nuevo. Basta recordar su última performance y además desde ese día que batió a Estribor ha continuado en excelentes condiciones.

Hoy de mañana piloteado por Benvenutti cubrió 800 metros en 47" 1|5 y su entraineur nos dijo que ganaba. ¡Palabra!...

LAST REASON

El hijo de Diamond Jubilée a pesar de sus 64 kilos cumplirá su compromiso dirigido por un aprendiz y como colocado en 61 kilos está en condiciones de hacer su carrera; nadie nos extrañaría que en el final se hiciera presente.

Los últimos trabajos del pupilo del stud Iceache son sugerentes.

LOS QUE SE DESTACAN

Domingo Torterolo—

Se iniciará con Terrona que cuenta con no pocas probabilidades entre este lote tan mediocre.

Melik será también por él dirigido pero escoltará modestamente a nuestra favorita Canora.

Grey Eyes es un gran candidato y Realeza demostrará en esta ocasión lo que vale.

David Englander—

Buenas montas tiene este jockey: en la primera montará a Per Ridere con el que creen muy difícil perder en su caballeriza; Changuí bajo su dirección esperan que hará una gran carrera... Canora tiene un cómodo galope; Falerna debe imponerse y Retrechero no es mala carta...

CONCURSO IDEALES

En la reunión del jueves último en el concurso "Ideales" han acertado 5 ganadores los siguientes señores:

A. Fenes, Cangallo 451; Angel Julián, Rosario 876; Eduardo García, Jorge 2289, Barracas; Antonio Sevillacqua, Arenales 1239.

HANDICAPS

Para la reunión del 24 de agosto próximo se hizo la siguiente asignación de pesos:

Premio San Jorge, distancia 1400 metros. — Prince 56 kilos, Submarino 54, La Fleche 54, Chapaco 53, Mercenario 52, Rosse 50, Curiosity 50.

Premio Bijou Royal, 1400 metros. — Last Reason 64 kilos, Petite Chose 63, Campanazo 61, Pan Pan 59, Siete y Medio 57, Diamant 52, Fachinero 52, Grey Eyes 50, Beethoven 50, Uriburu 50, Fachinal 46, Piña 45, Matatías 41.

Premio Smasher, 2500 metros. — Retiro 60 kilos, Estribor 60, Pussimaf 57, Aluvión 56, Palo Ermo 54, Retrechero 51, Palanta 50, Gringuito 50, Beleno 50, Tejuela 48, San Luis 48, Moderato 47.

GREY EYES

800 metros en 47"

Al disputar su última carrera el pupilo del entraineur Torterolo cayó batido por Fachinal y Estribor, pero en esta ocasión está colocado en mejores condiciones.

Al hijo de Lord Melton lo trabajó hoy por la mañana el aprendiz Benvenutti marcando 47" en los 800 metros y lo correrá Torterolo, quien espera verlo figurar en los puestos de preferencia.

¿ALUVION O CRACKER?

En la última carrera del programa vuelven a encontrarse estos dos caballos que en varias ocasiones han finalizado separados por escasa distancia.

Al hijo de Fulmen hoy lo trabajó P. Cichetti marcando 1'2" en los 1000 metros y a Cracker E. García emplean 50" los 800 metros como el anterior a voluntad.

Volveremos a insistir con Aluvión porque en todas sus carreras se conduce honorablemente y no sabemos hasta dónde puede seguir revelándose en esta clase de carreras.

OCURRENCIA

La hija de Val d'Or no disputará tampoco el clásico Belgrano y lo que es más, la pupila del stud Indecis se niega en tal forma a la comida que su entraineur desespera de poder colocarla en buenas condiciones de training.

Francamente es lamentable que la gran yegua no pueda recuperar su buen estado para así dar interés a los grandes clásicos que aún faltan disputarse.

DECIDIDA

La presunta "crack" que tantos fracasos ha tenido, hoy de mañana andaba en Palermo caminando, al parecer restablecida de sus dolencias.

¿Se colocará en condiciones de confirmar aquellas esperanzas de su jockey?

LOS VENCEDORES DE AYER

Sumas ganadas

Nombres	Antes	Ayer	Total
Sanchete	9.550	4.000	13.550
Kilinga	21.800	400	22.200
Símola	—	100	100
Enfija	—	4.000	4.000
Hondonada	600	400	1.000
La Pingüina	1.300	100	1.400
Beware	—	4.000	4.000
Art Nouveau	1.400	400	1.800
Embeleco	—	100	100
Corchito	9.750	4.000	13.750
Bosch	9.900	400	10.300
Bataclán	5.100	100	5.200
Vadarkblar	5.000	25.482	30.482
Dándalo	27.600	4.495	32.095
Gran Señor	23.515	2.197	25.712
Gringuilla	19.900	4.000	23.900
M. Antoinette	9.100	400	9.500
Pretérita	4.000	100	4.100
Wotan	48.996	4.500	53.496
Siete y Medio	55.025	450	55.475
Trésor	64.300	100	64.400
Moderato	6.300	5.000	11.300
Majestad	14.300	500	14.800
San Luis	20.300	100	20.400

BOMBAZO

Una lamentable noticia

Nos llega la noticia de que Bombazo difícilmente ha de poder correr en lo sucesivo porque el hijo de Américo parece que sufre de las vías respiratorias.

Así únicamente puede explicarse que el defensor del stud Arrojo no pudiera recobrar su buen estado y responder a la honorable campaña del año pasado.

Cada día que transcurre es más reducido el número de caballos de clase que tenemos.

DANDALO

Como ya informamos en nuestro número de ayer, el hijo de Saint Wolf durante el transcurso de la carrera clásica se sintió de los sobrehuesos que tiene, y hoy amaneció con los vasos afiebrados.

Esta tarde el veterinario Damieu se encargará de examinarlo detenidamente, pero en su ecurie se tiene el propósito de no curarlo, con el fin de ver si se le puede hacer disputar los grandes premios Jockey Club y Nacional, pero si las pistas recibieran la lluvia que tanta falta hace, acaso resultará beneficioso para Dándalo que en ese caso no sentirá tanto sus dolencias.

MANGORE

No es necesario entrar en mayores averiguaciones para conocer el estado del entraineur Daniel Cardoso después de disputada la Gran Polla de Potrillos.

Su cara era una confesión... Pálido, fruncido el ceño, arrugados los labios, las fosas nasales se ensanchaban por una respiración fuerte y fatigosa, las manos nerviosamente crispadas no salían de los bolsillos del elegante sobretodo, mudo, serio... y sus acompañantes formaban una procesión triste, afligida, de desesperados...

Mangoré había ocupado los últimos puestos después de haber salido de perdedor en 1'35" al galope, venciendo a Preámbulo, que ayer siquiera salvó los honores ocupando el cuarto puesto del marcador.

¿A qué se debió ese retroceso?... Lo explicaremos: los pupilos del stud Don Gonzalo se caracterizan por esa "regularidad", después de una gran carrera viene una defección inexplicable, después de un sonado triunfo llega una derrota vergonzosa...

No nos extraña, pues, la carrera que produjo Mangoré, pero las causas las ignoramos... ¿No se le habrán exigido demasiados ejercicios? ¿Ayer mismo, de mañana, no se le habrá tendido al galope largo sometiéndolo luego a un par de partiditas?

Y pensamos esto, porque Cardoso que es un profesional a la moderna emplea el sistema de los viejos, y antes de la carrera goza trabajándolos fuerte haciéndoles dejar en privado lo que debían dar en público.

Por eso seguimos creyendo que Mangoré es un buen producto... que ayer no estaba en condiciones de ganar.

HIPODROMO DE ROSARIO

Inscripción para la reunión a efectuarse el domingo 20 de agosto de 1916:

Premio Bio Bio, distancia 1.800 metros — Culata; Pulgarcito; Charny; Cine; Reina Victoria; Lindoro; Díaz de Mendoza; Galleguita; Korin; Blondin; Morgana; Malambo.

Premio Córdoba, distancia 1.500 metros — Sarita III; La Force; Madinas; Reina; Hospedaño; Remi; Totora II; Chacha II; Urgente; Pañol; Maltranks II; Gatery Boy; Carbonario; Tipo Raro; Tupa Tupa.

Premio Corrección, distancia 1.200 metros — Baquelita; Brigada; Aurofobia; Hondura; Sarita III; Cazuela C.; Lady Golightly; Tipo Raro.

Premio Merry Singer, distancia 1.000 metros — Poupoule; La Comtesse; Dinita; Dorita; Costa Brava; Tric Trac; Cocumera; Cotaguita; Mirtica; Atacama II; Coronation; Flashlight II; La Tuhu; Gallina Ciega.

Premio Parlamento, distancia 2.000 metros — Charny; Júez de Raya; Dantés; Fandango III; Collingwood; Lambert; Díaz de Mendoza; Trinchera; Lady Pav; Able; Boston Bill; Gallina Ciega; Malambo.

Premio Clarrette, distancia 2.500 metros — Popular; Pretty Boy; Bob; Marobé; Able; Familiar; Cardigan; Boston Bill; Sandstorm; Royal Nose; Topacio II.

Premio Coronel Rodolfo S. Domínguez, distancia 1.800 metros — Han conservado su inscripción: Aurofobia; Terrena; ~~Gerundio — Rustidio II~~; La Force; San Carlos; San Vicente; Mi Carta; Náyade; Falseador; Mira Mar II; Hidalgo; El Gaucho II; Alzador.

UNIVERSITARIAS

CENTRO ESTUDIANTES DE DERECHO

Acaba de aparecer tres entregas del curso, profesor doctor Prayones: de los apuntes de derecho civil IV Libro, "Sucesiones".

Próximamente aparecerán las demás para completar el volumen.

FACULTAD DE CIENCIAS ECONOMICAS

Esta tarde a las 6 y 30 se reunirá el Consejo Directivo de esta facultad.

—El 31 de agosto termina el plazo para la presentación de las tesis de los alumnos egresados en esta facultad.

—No se ha fijado la fecha todavía para la colación de grados; posiblemente esta tarde el Consejo Directivo lo resolverá.

FACULTAD DE MEDICINA

El profesor suplente doctor C. Lugones continuará dictando su curso complementario de patología quirúrgica todos los martes de 6 a 7 p. m., en la sala VI del hospital de Clínicas.

CURSO DE CLINICA PEDIATRICA

El profesor suplente doctor Pedro de Elizalde, continuará dictando su curso complementario de clínica pediátrica, los días viernes de 6 a 7 p. m. en la sala VI del hospital de Clínicas.

COLECTIVIDADES EXTRANJERA

COMITE PATRIOTICO BRITANICO DE LA ARGENTINA

La subscripción general alcanza a pesos 208.213, con cincuenta y siete centavos moneda nacional curso legal.

La subscripción de auxilio a los belgas asciende a la cantidad de $ 9.843, con treinta y tres centavos moneda nacional curso legal.

El total recaudado para la Cruz Roja Británica, llega a 37.348 pesos con 52 centavos moneda nacional curso legal.

La subscripción para las familias de los oficiales, llega a la cantidad de 20.204 pesos con 23 centavos moneda nacional curso legal.

La subscripción Príncipe de Gales, llega a $ 208.792 con 20 centavos.

Para cualquier comunicado deben dirigirse al secretario honorario, señor H. E. Powell Jones, Reconquista 16.

SOCIEDAD FILANTROPICA FRANCESA DEL RIO DE LA PLATA

El 20 del corriente debe celebrar esta sociedad su asamblea ordinaria anual, a las 2 p. m., en el Hospital Francés, Rioja 951.

COMITE ITALIANO DE GUERRA

Hoy a las 8 y 15 tiene lugar en el teatro Coliseo, un gran festival organizado por el Comité Italiano de Guerra, a beneficio de las familias de los reservistas italianos, y para festejar la toma de la ciudad de Gorizia.

Se ha preparado el siguiente programa:

Primera parte: 1.o Himno Argentino, cantado por el tenor señor Rogelio Baldrich; 2.o Marcha Real Italiana, ejecutada por la orquesta; 3.o Himno de Mameli, cantado por la señorita Adelina Agostinelli; 4.o "La Marsellesa", cantada por la señora Vallín Pardo; 5.o La "Brabançonne", himno belga, cantado por el artista belga señor Armando Crabbé; 6.o Himno Ruso, ejecutado por la orquesta; 7.o Prólogo y 1er. acto de la ópera "I Pagliacci", de Leoncavallo, por Titta Ruffo, Vallín Pardo y Bergamaschi.

Segunda parte: 1.o Segundo acto de la ópera "Manón" de Massenet; 2.o Número de concierto.

Tercera parte: Baile Coppelia.

INFORMACION GENERAL

CENTRO CATOLICO DE EMPLEADOS

Este centro dará el 16 del corriente a las 9 p. m. en el salón Colón de Flores una función cinematográfica a su beneficio.

Además cuenta el programa con diversos números de concierto.

SOCIEDAD COOPERATIVA Ltda. EMPLEADOS DE BANCO

Esta noche tiene lugar en el teatro de la Opera un festival organizado por esta sociedad a su beneficio, tomando parte la compañía Juárez, el tenor Pedro G. Lafuente y otros.

Asistirá la banda de policía.

ASOCIACION DE HUERFANOS DE AGENTES DE POLICIA Y BOMBEROS DE LA CAPITAL

Hoy a las 9 de la noche se efectuará un festival a beneficio de esta asociación en el Orfeón Español, Piedras 534.

Se [illegible] el siguiente programa:

Himno Argentino y marcha real española; Discurso del doctor Jesús Nicolás Reyes; canto por la señorita Josefa López y otros números de mucho interés, la representación de "El gran Galeoto" por el cuadro del Orfeón Español.

La sociedad Orfeón Español ha cedido desinteresadamente su local y el cuadro social.

CENTROS RECREATIVOS

UNION MADRILEÑA

La comisión directiva de esta sociedad recreativa, ha resuelto efectuar una gran velada extraordinaria y un baile familiar, que conmemorando la festividad de la Virgen de la Paloma celebrará el sábado próximo a las 9 de la noche en el lujoso salón-teatro Giuseppe Garibaldi, calle Sarmiento 2419.

El interesante programa, ya en circulación ha despertado gran entusiasmo entre las numerosas familias que concurren a las fiestas de esta sociedad. A petición general se ha resuelto representar la zarzuela titulada "La revoltosa".

Las localidades se hallan en venta en la secretaría social, calle Méjico 2270.

LOS INMORTALES

Mañana a las 4 de la tarde, en los salones de la sociedad Unione e Benevolenza, calle Cangallo 1362, se efectuará un gran baile diurno familiar, organizado por la comisión directiva de este club social.

PASATIEMPOS

AJEDREZ

CLUB ARGENTINO DE AJEDREZ

Torneo de 1.a categoría

Continúa con mucho interés jugándose este torneo, manteniendo hasta la fecha probabilidades de triunfo el señor B. H. Villegas, quien no ha perdido hasta la fecha ninguna partida.

TORNEO DE SEGUNDA CATEGORIA

En este torneo la lucha se ha establecido entre los señores Luis C. Agthe y Francisco Balbín.

Concurso Hípico de "La Epoca"

Llénese el cupón adjunto y mándese a LA EPOCA, Avenida de Mayo 160, sección "Concurso Hípico", antes de las 12 m. del día de carreras, para optar a los siguientes

PREMIOS

1.o Acertando 5 ganadores, 2 cajas de 20 atados c. u. de cigarrillos **IDEALES**

2.o Acertando 6 ganadores, 3 cajas de 20 atados c. u. de cigarrillos **IDEALES**

3.o Acertando 7 ganadores, 5 cajas de 20 atados c. u. de cigarrillos **IDEALES**

4.o Acertando 8 ganadores, 10 cajas de 20 atados c. u. de cigarrillos **IDEALES**

En todos los casos debe indicarse el nombre del caballo y no del Stud.

Acertando varios cupones un mismo concurrente, se le deferirá solamente el premio mayor.

HIPODROMO ARGENTINO

Reunión del 17 de agosto de 1916

1.a carrera ....

2.a carrera ....

3.a carrera ....

4.a carrera ....

5.a carrera ....

6.a carrera ....

7.a carrera ....

8.a carrera ....

Nombre ....

Domicilio ....

FOOTBALL

ASOCIACION ARGENTINA DE FOOTBALL

POSICION ACTUAL DE LOS EQUIPOS

Primera división. — Campeonato

	J.	G.	P.	E.	Ps.
Racing	10	9	1	0	18
Estudiantil Porteño	12	7	1	4	18
River Plate	12	6	1	5	17
San Lorenzo	14	6	4	4	16
Independiente	12	5	3	4	14
Gimnasia y Esgrima	10	5	2	3	13
San Isidro	13	4	4	5	13
Platense	8	5	1	2	12
Porteño	10	4	2	4	12
G. y Esgrima de La Plata	11	4	3	4	12
Columbian	12	4	4	4	12
Belgrano	12	4	6	2	10
Tigre	12	4	6	2	10
E. de La Plata	13	3	6	4	10
Bánfield	14	2	6	6	10
Estudiantes	10	3	4	3	9
Arg. de Quilmes	10	1	3	6	8
Atlanta	11	2	6	3	7
Quilmes	11	2	6	3	7
F. C. Oeste	11	3	7	1	7
Huracán	7	2	4	1	5
Boca Juniors	9	1	6	2	4

Porteño v. San Lorenzo de Almagro

El capitán de Porteño ganó el sorteo de práctica y decidió jugar con el sol a favor. Puesta la pelota en movimiento el juego se mantuvo muy repartido en este primer período, por cuanto ambas vallas corrieron igual peligro de caer vencidas.

En el segundo período Izaguirre se pasó a la izquierda con Polimeni y este cambio dió mayor poder a la línea ligera de Porteño.

Iniciadas varias corridas por los delanteros de Porteño, en una de éstas a los 12 minutos, Polimeni envía un centro que toma Olariaga, éste tira al arco y produce un entrevero al que pone fin Polimeni con un tiro corto y cruzado, marcando así el único tanto para su bando. A los 30 minutos de juego San Lorenzo de Almagro consigue igualar posiciones por intermedio de Xarau que venció a Vanini con un tiro corto.

Poco después termina el partido sin haberse modificado el score.

Los equipos formaron de la siguiente manera:

Porteño: O. Vannini; F. Schweitzer y G. Escarra; A. Abadía, P. Ritnner y A. Ayala; C. Galup Lanús, A. Garat, T. Olariaga, C. Izaguirre y P. Polimeni.

San Lorenzo: Coll; L. Gaddi y J. Campos; J. Saccardo, F. Monti y C. Rosato; A. Etchegaray, E. Xarau, F. Fernández, C. Urio y L. Gianella.

Porteño 1
San Lorenzo de Almagro. 1

El referee Juan Cursach regular.

Gimnasia y Esgrima v. Belgrano

Aunque no por el score marcado ayer, se esperaba el triunfo del equipo local, en su match contra Belgrano. La lógica estuvo acertada: venció el team más emprendedor y homogéneo, características éstas, que evidenció ampliamente ayer tarde. En el primer período Gimnasia y Esgrima dominó en forma abrumadora a su rival y si en el segundo tiempo este predominio no se sintió tanto, no dejó por ello entrever decaimiento en el bando local.

A las órdenes del referée, señor D. A. Rolón, constituyéronse los teams:

Gimnasia y Esgrima: J. Sagastume: A. Apraiz y A. Reparaz; J. Valdez, A. N. Molfino y J. Pedacci; C. Iraola, P. Morgan, M. Hiller, F. Aguilar y A. E. Bordieu.

Belgrano: T. Reddell; J. G. Brown y C. Morgan; G. A. Brown, J. E. Hughes y E. H. Hughes; J. O. Martín, E. Rubio, B. Mallet, I. Ressano y C. Palmer.

El capitán del team visitante resultó vencedor en el sorteo, iniciando por tanto, Hiller el juego. Cuatro minutos habían transcurrido, e Hiller, al recibir un oportuno pase de Aguilar, desde 25 metros, dirige un potente shot, que anula la acción de Reddell, marcando el primer tanto.

Veinte minutos después, Gimnasia y Esgrima aumenta su haber por intermedio de Hiller, gracias a un fuerte tiro bajo. Tres minutos más tarde, Aguilar, con precisión, dirige un corner, cabeceando la pelota Molfino marcando el tercer tanto para el equipo local.

A los 95 minutos del mismo período Hiller marca un nuevo goal, anulado por hallarse éste en posición offside, y siete minutos más tarde, el mismo jugador repite la tentativa, con éxito, pues marca el cuarto y último tanto en favor de Gimnasia y Esgrima.

En el segundo tiempo, notamos una ligera reacción de los visitantes, pero sin resultados, finalizando el match con el siguiente score:

Gimnasia y Esgrima . . . 4
Belgrano 0

Bánfield v. San Isidro

Es tradicional el entusiasmo que entre los locales despierta este encuentro y de ahí el interés con que era esperado. Ya el año pasado Bánfield puso en peligro, con un empate, la situación que llevaba San Isidro en el campeonato frente a Racing, y están aun frescas las incidencias a que ello diera lugar.

Bánfield con sus últimos progresos esperaba vencer ayer a su digno rival y lo hubiera obtenido si la falta de uno de sus mejores forward no hubiera debilitado en forma evidente, su línea delantera, al extremo de carecer ésta de toda consistencia, recargando con ello la labor de la línea media y defensa, las que se desempeñaron con acierto.

Otro tanto puede decirse de los forwards visitantes, para quienes los esfuerzos individuales, fué su característica.

El juego: Durante el primer período los visitantes con viento y sol a favor, si bien primaron por momentos, no obtuvieron mayor ventaja, pues sus incursiones al campo contrario, eran de continuo rechazadas por la defensa local. Ello no obstante, a los 25 minutos consiguieron el primer goal marcado por Caserley, mediante un tiro bajo que Bisso no consigue detener. Los locales se afanan por descontar esta ventaja, pero sus esfuerzos resultan varios y en ello los sorprende la terminación del primer período.

Al iniciarse el segundo, se nota una reacción evidente en los locales, quienes con viento y sol a su favor, llevan persistentes ataques al campo contrario, frente a cuya valla se desarrollan encuentros interesantes. A los 20 minutos es anulado un goal marcado por Roscoe por posición "off side" de Daneri.

Pocos minutos después, empleado Wilson a raíz de un corner tomado por Brown, no aleja suficiente la pelota, para impedir que a raíz de un pase corto de Brown a G. Rhom, éste marque el tanto de empate.

Bánfield se empeña en obtener la victoria que ya vislumbra, pero los visitantes se repliegan en la defensa y así los sorprende la terminación del match, el que no tuvo otras incidencias que las que dieran lugar Olivari, Marini y Badaracco con sus jugadas bruscas, reprendidas por el juez, Sr. Almeyda Guzman.

San Isidro: Wilson; Olivari, Spinasse; Pérez, Yanan, Badaracco, Recavattini, Marini, C. Janon, Cassarley y Alzúa.

Bánfield: Bisso, Rosetti y J. Rhom; Frumento, Toino, Legarretta, López Brown, Daneri, Roscoe y G. Rhom.

LA COPA LIPTON

Anoche partieron para Montevideo algunos jugadores del equipo seleccionado para disputar a los uruguayos la posesión de la copa Lipton el 15 del corriente.

Este trofeo, fué disputado por primera vez hace once años, y desde entonces hasta la fecha el resultado de estos partidos fué el siguiente:

1905: Empatado 0 a 0, en Buenos Aires.
1906. — Argentinos 2 a o 0, en Montevideo.
1907. — Argentinos 2 a 1, en Buenos Aires.
1908. — Empatado 2 a 2, en Montevideo.
1909. — Argentinos 3 a 1, en Buenos Aires.
1910. — Uruguayos 3 a 1, en Montevideo.
1911. — Uruguayos 2 a 0, en Buenos Aires.
1912. — Uruguayos 2 a 0, en Montevideo.
1913. — Argentinos 4 a 0, en Buenos Aires.
1914. — No se disputó.
1915. — Argentinos 2 a 0, en Buenos Aires.

Resumen: se disputó 10 veces: adjudicándosela: los argentinos 5, uruguayos 3, empatada 2; tantos a nuestro favor, 16; en contra, 12.

Este trofeo, instituído por T. Lipton, con fines de beneficencia, será disputado este año en Montevideo, y la representación argentina estará así constituída:

C. Isola (River Plate); A. A. Chiappe (River Plate) y Juan Brown (Quilmes); E. Matozzi (Estudiantil Porteño), F. Olazari (Racing), A. Felisai (Platense); A. Blanco (Rosario Central); E. Laiolo (Rosario Central), Ernesto Hayes (Rosario Central) y Juan N. Perinetti (Racing).

Suplentes: A. Ferro (Independiente), C. García (River Plate) y J. B. Pini (F. C. Oeste).

Delegados: M. L. Negri, doctor F. J. Belgeri, E. S. Languasco, L. Boloque y Hugo Gondra.

El equipo uruguayo estará constituído del modo siguiente:

Saporiti, Marengo y Foglino; Zibechi, Delgado y Banzino; Somma, Romano, Piendibeni, Gradin y Marán.

Actuará de juez José De Luca.

LA COPA NEWTON

Mañana, a las 2.45, será disputada en la cancha del Racing Club (Avellaneda), la posesión del trofeo denominado "Copa Newton", entre uruguayos y argentinos.

Los jugadores que intervendrán en este match de beneficencia son los siguientes:

Argentinos: E. Fernández (Gimnasia y Esgrima de La Plata); Z. Díaz (Rosario Central) y A. F. Reyes (Racing); S. Sayanes (F. C. Oeste), E. A. Sande (Independiente) y P. Martínez (Huracán); Z. Canavery (Racing), A. B. Ohaco (Racing), M. Miller (Gimnasia y Esgrima), C. Guidi (Tiro Federal) y P. Polimeni (Porteño).

Suplentes: E. Madero, F. Cábano y A. Heisinger.

Uruguayos: A. Márquez Castro, Urdinarrain y M. Benincasa; Broncini, Harley y Melogno; Pérez, Dacal, Brienza, Scarone y Farinasso.

Actuará de juez Luis Gil.

Diez años hace que la copa Newton fué instituída.

He aquí la forma en que se desarrolló este trofeo:

1906. — Argentinos, 2 a 1, en Buenos Aires.
1907. — Argentinos, 2 a 1, en Montevideo.
1908. — Argentinos, 2 a 1, en Buenos Aires.
1909. — Empatada, 2 a 2, en Montevideo.
1910. — No se disputó.
1911. — Argentinos, 3 a 2, en Montevideo.
1912. — Empatada, 3 a 3, en Buenos Aires.
1913. — Uruguayos, 1 a 0, en Montevideo.
1914. — No se disputó.
1915. — Uruguayos, 2 a 0, en Montevideo.

Resumen: Se disputó 8 veces, adjudicándose los argentinos 4, uruguayos 2, empatada 2; tantos a favor de argentinos 14, de uruguayos 13.

LIGA ROSARINA DE FOOTBALL.

Resultado de los partidos jugados ayer

(De nuestro corresponsal)

El resultado de los partidos jugados ayer por el campeonato de la Liga Rosarina de Football es el siguiente:

Belgrano v. Sparta, venció Belgrano por tres goals contra uno.

Los equipos estaban formados por los siguientes jugadores:

Belgrano: Repucci; F. Bearsotti y J. Bearsotti: Ballar, Mujica y Vidal; Beltrame, Bianchi, López Ramos, Pambrún y Canciani.

Sparta: Varela; Romano y Lucero; C. Lucero Swing y Barone; Bellórini, Piaggio, Fernández y Maiberti.

Central Córdoba v. Provincial, resultando vencedor Central Córdoba por cuatro tantos contra uno.

Los equipos estaban formados así:

Central Córdoba: Mendilazache; Gómez y Battaini; Cavalcanti, M. Battoini y Rosas; C. Dagnino, Pedraza, Zárate, Márquez y Sosa.

Provincial: Ferrari; Bertoni y Vitola; Witte Bille, F. Salcedo y Rosetti; Bianchini, H. Salcedo, Garros, Morcato y Zanini.

DEPORTES VARIOS

TIRO

TIRO FEDERAL ARGENTINO

La tarde agradable de ayer congregó en el stand del Tiro Federal Argentino en Palermo numerosos asociados concurriendo en los concursos organizados por esta institución, habiéndose mejorado los premios en las categorías C y D, a fin de estimular a los principiantes.

El resultado fué el siguiente:

Fusil: Categoría A. — Primero, Ricardo Sambado, con 127 puntos, medalla de plata de primera; segundo Ernesto Jourdán, 124, medalla de plata de segunda; tercero, Ricardo Vá, 123, medalla de plata de tercera.

Categoría B. — Primero Ricardo Casás con 108 puntos medalla de plata de primera; segundo, P. Cazzaniga, 106, medalla de plata de segunda; tercero, A. Borel, 99 apoyado medalla de plata de tercera; cuarto, E. E. Boiso, 99, medalla de plata de cuarta; quinto, J. del Mazo, 97 medalla de plata de quinta; sexto F. Díaz Romero, 93, apoyado, medalla de cobre de primera; séptimo, P. Espósito 93, medalla de cobre de segunda.

Categoría C. — Primero, J. Mosca, con 82 puntos, medalla de plata de primera; segundo, A. Resoagli, 81, medalla de plata de tercera; tercero, E. F. Giudice 78 apoyado, medalla de plata de cuarta; cuarto, Oscar Olivera, 78, medalla de plata de quinta; quinto, José Nocerino 64, apoyalo, medalla de cobre de cuarta; sexto, O. Lucero, 64, medalla de cobre de quinta.

Categoría D. — Primero, P. S. Strega con 56 puntos, medalla de plata de primera; segundo, Celestino Contratti, 55 medalla de plata de segunda; tercero, O. Masiglia, 54, medalla de plata de cuarta, cuarto, Valentín Rosa 53, medalla de cobre de cuarta; quinto, E. Baumgatner, 51, medalla de cobre de quinta.

Categoría Estímulo. — Primero Celestino Contratti, con 15 puntos, con 50 pesos de premio; segundo Julio Galiano, 112, apoyado, con 20 pesos; tercero Adán Lobos, 112, con 12 pesos; cuarto, Juan C. García, 110, apoyado, con 10 pesos. quinto Andrés Laya, 110, con 8 pesos.

Los premios correspondientes a esta categoría han sido donados por la casa Piccardo y Cía.

Campeones de fusil en el blanco circular. — Juan Martino, con 237 puntos y en el blanco maniquí, Rómulo Ferreyra con 110 puntos.

Revólver: Categoría Libre. — Primero Domingo Schettini, con 151 puntos, medalla de plata de segunda, segundo, H. Valzo, 132, medalla de plata de tercera.

Categoría Campeones. — Primero, Pedro Aguerre con 146 puntos, apoyado. segundo, Carlos de Dominicis, 146.

Categoría A. — Primero, Pedro Aguerre, con 163 puntos, medalla de plata de primera; segundo Silveyro J. Prota, 154, medalla de plata de segunda; tercero, Carlos de Dominicis, 153, medalla de plata de tercera.

Categoría B. — Primero, Antonio Viñuela, con 157 puntos, medalla de plata de primera; segundo, T. Ghiringhelli, 143, medalla de plata de segunda; tercero, R. Villeminot, 134, medalla de plata de tercera.

Categoría C. — Primero, Carlos Olivera, con 95 puntos, medalla de plata de tercera; segundo U. R. Garaffo, 92, medalla de plata de cuarta; tercero, F. Lizarán, 89, medalla de plata de quinta.

Moscas, al mayor número: revólver, P. Aguerre: fusil, R. Sarabado a 300 metros, A. Borel a 350 metros.

CLUB DE REGATAS DE AVELLANEDA

El sábado último, en el stand de tiro a la paloma del Club de Regatas de Avellaneda, se disputaron 8 pollas con el siguiente resultado:

Ganadores de la primera polla, Alfredo Ruiz Díaz; de la segunda, Pedro Cabo y Alberto Barceló; de la tercera, Adolfo Cabo y Alberto Kelsey; de la cuarta, A. Kelsey; de la quinta, A. Kelsey y Enrique Tolomei (hijo); de la sexta, a Cabo y E. Tolomei (hijo), de la séptima, A. Kelsey y E. Tolomei (hijo); de la octava, Pedro Alegre y Jorge Carmelich.

El próximo miércoles se realizarán varias pollas de ensayo y el próximo sábado 19, a las 2 p. m., se disputará el gran premio "La Patrona de Avellaneda", consistente en una copa de plata.

CLUB INTERNACIONAL DE CAZADORES

Ayer, en el stand que este club posee en la estación Rivadavia, se realizaron concursos de tiro a paloma, con el siguiente resultado:

Premio "Gran Copa de Honor", ganado por tercera vez por el señor Enrique Tolomei, se le adjudica definitivamente el premio.

Premio "Agosto": primero, A. Veneziano; segundos, dividido entre E. Tolomei y M. Pisano; tercero, J. Carmelich.

Las pollas tiradas por la tarde fueron ganadas por A. Veneziano 2, doctor L. V. Ruiz 2, J. A. Sanguinetti 2, E. Tolomei 2, J. E. Daneri y M. Pisano.

PELOTA

CAMPEONATO DE PELOTA AL CESTO

Como estaba anunciado, se llevó a cabo ayer en el parque Centenario, la iniciación de este campeonato, con dos partidos en los que intervinieron los mejores elementos de cuadros que deben actuar en la entrante temporada.

El field estaba completamente circundado de público que con gran entusiasmo aplaudía las incidencias del juego, animando a los pequeños jugadores.

La elección de este juego para niños es muy acertada, por cuanto a pesar de ser muy movido y requerirse condiciones especiales para ser buen jugador, no tiene los golpes a que en el football están expuestos a cada instante.

Los partidos de ayer se han distinguido por las combinaciones rápidas y seguras, los pases muy movidos y mucho entusiasmo de parte de los jugadores: todo hace prever para esta temporada, partidos muy reñidos y dada la homogeneidad de los equipos que actuarán.

El primer partido lo ganó el equipo A por 3 goals a 1; este equipo lo formaban: Alfredo Daniele, Emilio A. Conci, Anselmo Brondo, Juan Mayolas, Dino Rossi, Carlos Blasi; Pablo Brondo; Juan Lambri, Angel Ambrosetti; Ernesto Orihuela; José Rodríguez y Dionisio Rodríguez.

El segundo partido lo ganó el equipo B por 7 goals a 4, componían este equipo: Juan J. Lassa, Raúl Alcántara, Juan Alba; Joaquín Moreno; Carlos Longhini; Héctor Ichuste; Juan Spampinatto; Luis di Paula; Alejandro Gasquet; José Chavín; Horacio Malnatti y Ricardo Evans.

Dirigió los partidos el señor Morlan.

HORTA Y CÍA
FÁBRICA DE MEDALLAS
GRABADOS, ORFEBRERIA
Y FUNDICIÓN ARTISTICA.
BMÉ MITRE 744 - B. AIRES.
PIDAN NUESTROS CATÁLOGOS

MOTOCICLISMO

CLUB MOTOCICLISTA NACIONAL

Anoche después del banquete realizado en su honor, partió hacia Rosario, en el tren de las 10, el señor Carlos Santiago que forma parte del equipo del Club Motociclista Nacional, que tomará parte en las carreras de mañana, martes, a realizarse en el Hipódromo Independencia, bajo los auspicios del Moto Club Rosario.

Concurrieron a despedirle en la estación Retiro, los miembros de la comisión directiva y asociados del club que representa.

HURLING

FEDERACION ARGENTINA DE HURLING

El partido concertado entre los primeros cuadros de los clubs Ex Alumnos y La Plata por el campeonato organizado por la Federación Argentina de Hurling, se jugó ayer por la tarde en Flores, resultando un empate de tres tantos a favor de cada uno.

La posición actual del campeonato es la siguiente:

La Plata, 9 puntos; Ex Alumnos, 7 puntos; Almirante Brown, 6 puntos; Capilla, 6 puntos; Camenaje, 2 puntos; Buenos Aires, 0 puntos.

EDICTOS JUDICIALES

El señor juez de 1.a instancia en lo civil de la Capital de la República, doctor don Roberto Repetto, ha dispuesto se cite, llame y emplace por el término de treinta días, contados desde la primera publicación del presente, a todos los que se consideren con derecho a los bienes dejados por don JUAN BARBIERI, ya sean como herederos o acreedores, para que dentro de dicho término comparezcan a deducir sus acciones en forma, por ante su juzgado y secretaría del que suscribe, bajo apercibimiento de lo que hubiere lugar por derecho.

Buenos Aires, junio 15 de 1916. — Carlos G. Marín, secretario. 1|495 v. Sep. 11.

El señor juez de 1.a instancia en lo civil de la Capital de la República, doctor don Roberto Bunge, ha dispuesto se cite, llame y emplace por el término de treinta días, contados desde la primera publicación del presente, a todos los que se consideren con derecho a los bienes dejados por don MARIANO BRAVO, ya sean como herederos o acreedores, para que dentro de dicho término comparezcan a deducir sus acciones en forma, por ante su juzgado y secretaría del que suscribe, bajo apercibimiento de lo que hubiere lugar por derecho.

Buenos Aires, agosto 10 de 1916. — Adolfo Rawson, secretario. 1|185 v. Stp. 10.

Por disposición del señor juez de 1.a instancia en lo Civil de la Capital de la República, doctor don Arturo Seeber, se cita y emplaza por el término de treinta días a contar desde la primera publicación del presente, a todos los que se consideren con derecho a los bienes dejados por fallecimiento de doña MARIA ROSSI de LUCHETTI, ya sean como herederos o acreedores, para que dentro de dicho término, comparezcan por ante su juzgado y secretaría del que suscribe, a deducir sus acciones en forma, bajo apercibimiento de lo que hubiere lugar por derecho.

Buenos Aires, abril 25 de 1916. — Rafael Caputo, secretario. 1|482 v. Ste. 10.

El señor juez de 1.a instancia en lo civil de la Capital de la República, doctor don Roberto Repetto, ha dispuesto se cite, llame y emplace por el término de treinta días, contados desde la primera publicación del presente, a todos los que se consideren con derecho a los bienes dejados por doña MARIA CAPURRO DE FIGARI, ya sean como herederos o acreedores, para que dentro de dicho término comparezcan a deducir sus acciones en forma, por ante su juzgado y secretaría del que suscribe, bajo apercibimiento de lo que hubiere lugar por derecho.

Buenos Aires, julio 29 de 1916.—Eduardo Rojas, secretario. 1|476 v. Sept. 9.

Por disposición del señor juez de comercio de la Capital, doctor Eduardo M. Naón, se hace saber a los acreedores de la razón social EZCURRA HERMANOS, que éstos se han presentado solicitando convocatoria de sus acreedores, y se ha designado para que tenga lugar la junta de verificación de créditos, el día 23 de agosto a las 3 p. m., se hace saber así mismo que el contador designado para intervenir es don Antonio L. A. Vaccaro, domiciliado en la calle Avenida de Mayo 572.

Buenos Aires, agosto 4 de 1916. — J. Arturo Aguilar, secretario. 1|168 v. ag. 17.

Por disposición del señor juez de comercio de la Capital Federal, doctor Félix Martín y Herrera, se hace saber en el juicio CRESTIN ALEJANDRO contra KISSLING ALFREDO, su adjudicación de bienes cobro hipotecario, a doña LUISA DUSSAUD, que a escrito del apoderado del actor y del síndico solicitando la nulidad de venta de un lote adquirido por la citada, verificada en los citados autos y cuyas copias se hallan en secretaría, ha recaído el siguiente auto: "Buenos Aires, agosto 1.o de 1916. Hágase saber a la señora DUSSAUD el traslado conferido a fs. 66 por medio de edictos que se publicarán seis veces en el "Boletín Judicial" y LA EPOCA, para que dentro de ese término lo conteste bajo apercibimiento de darse intervención al señor defensor de ausentes. Estrada. Ante mí: Agustín N. Matienzo. El auto de fs. 66 dice así: Julio 11 de 1916. Por presentado constituído el domicilio y por parte con el poder acompañado que será devuelto bajo constancia de la anulación de la venta del bien adquirido por la señora LUISA DUSSAUD, traslado a la interesada por seis días y autos. Lunes y jueves, para notificaciones en secretaría. Notifique Bernard. Félix Martín y Herrera. Ante mí: Agustín N. Matienzo.

Buenos Aires, agosto 9 de 1916. — Palacio de Justicia VI piso. Agustín N. Matienzo. 1|470 v. ag. 15.

Por disposición del señor juez de primera instancia en lo civil de la Capital de la República, doctor don Uladislao F. Padilla, se cita y emplaza por el término de treinta días, a contar desde la primera publicación del presente, a todos los que se consideren con derecho a los bienes dejados por fallecimiento de don ANTONIO LUIS o LUIS FIGINI, ya sean como herederos o acreedores, para que dentro de dicho término, comparezcan por ante su juzgado y secretaría del que suscribe, a deducir sus acciones en forma, bajo apercibimiento de lo que hubiere lugar por derecho.

Buenos Aires, julio 3 de 1916. — Jorge Ferrari, secretario. 1|287 v. agosto 15.

Por disposición del señor juez de 1.a instancia en lo Civil de la Capital de la República, doctor don Uladislao F. Padilla, se cita y emplaza por el término de treinta días, a contar desde la primera publicación del presente, a todos los que se consideren con derecho a los bienes dejados por fallecimiento de doña LEONOR VIDAL DE COLOSIMO, ya sean como herederos o acreedores, para que dentro de dicho término, comparezcan por ante su juzgado y secretaría del que suscribe, a deducir sus acciones en forma, bajo apercibimiento de lo que hubiere lugar por derecho.

Buenos Aires, junio 24 de 1916. — Juan Carlos Fox, secretario. 1|313 v. 18 agosto

---

El señor juez de primera instancia en lo Civil de la Capital de la República, doctor don Juan Carlos Lagos, ha dispuesto se cite, llame y emplace por el término de treinta días, contados desde la primera publicación del presente, a todos los que se consideren con derecho a los bienes dejados por don ANTONIO VARELA FONDO, ya sean como herederos o acreedores, para que dentro de dicho término comparezcan a deducir sus acciones en forma, por ante su juzgado y secretaría del que suscribe, bajo apercibimiento de lo que hubiere lugar por derecho.

Buenos Aires, junio 27 de 1916. — A. Pallejá, secretario. 1|341 v. 23 agosto.

Por disposición del señor juez de 1.a instancia en lo civil de la Capital de la República, doctor don Uladislao F. Padilla, se cita y emplaza por el término de treinta días, a contar desde la primera publicación del presente, a todos los que se consideren con derecho a los bienes dejados por fallecimiento de don LUIS VILLA y doña VICTORIA VILLA, ya sean como herederos o acreedores, para que dentro de dicho término, comparezcan por ante su juzgado y secretaría del que suscribe, a deducir sus acciones en forma, bajo apercibimiento de lo que hubiere lugar por derecho.

Buenos Aires, julio 25 de 1916. — Dámaso E. Palacio, secretario. 1|396-v-Sep. 1

El señor juez de 1.a instancia en lo civil de la Capital de la República, doctor don Julián V. Pera, ha dispuesto se cite, llame y emplace por el término de treinta días, contados desde la primera publicación del presente, a todos los que se consideren con derecho a los bienes dejados por doña ROSALIA PALAZZI DE SASSI, ya sean como herederos o acreedores, para que dentro de dicho término comparezcan a deducir sus acciones en forma, por ante su juzgado y secretaría del que suscribe, bajo apercibimiento de lo que hubiere lugar por derecho.

Buenos Aires, julio 28 de 1916.—Enrique Aranda, secretario. 1|416-v-sep. 4

El señor juez de 1.a instancia en lo civil de la Capital de la República, doctor don Julián V. Pera, ha dispuesto se cite, llame y emplace por el término de treinta días, contados desde la primera publicación del presente, a todos los que se consideren con derecho a los bienes dejados por don JOSE MAGDALENO, ya sean como herederos o acreedores, para que dentro de dicho término comparezcan a deducir sus acciones en forma, por ante su juzgado y secretaría del que suscribe bajo apercibimiento de lo que hubiere lugar por derecho.

Buenos Aires, julio 27 de 1916.—Enrique A. Peña, secretario. 1|424 v. Set. 6.

Por disposición del señor juez de 1.a instancia en lo civil de la Capital de la República, doctor don Uladislao F. Padilla, se cita y emplaza por el término de treinta días, a contar desde la primera publicación del presente, a todos los que se consideren con derecho a los bienes dejados por fallecimiento de don AGUSTIN DEGREGORY, y doña LUCIANA ARTOLA, ya sean como herederos o acreedores, para que dentro de dicho término comparezcan por ante su juzgado y secretaría del que suscribe, a deducir sus acciones en forma, bajo apercibimiento de lo que hubiere lugar por derecho.

Buenos Aires, julio de 1916. — Enrique A. Saguier, secretario. 1|448 v. Sept. 6.

Por disposición del señor juez de comercio de la Capital Federal doctor Alberto Estrada, se hace saber por el término de ocho días, a los acreedores de don PABLO MARCER, que en la convocatoria de acreedores presentada, han sido designados interventores los señores. Mariano Guerrero y Pagola y Cía., nombrándose contador al señor Félix F. Lafiandra y señalada la audiencia del día 25 del corriente, a las 2 y 30 p. m., para que tenga lugar la junta de verificación de créditos.

Buenos Aires, agosto 7 de 1916. — Ricardo S. Curutchet, secretario. 1|452 v. ag. 15

Por disposición del señor juez de comercio de la capital, doctor Alberto Estrada, se hace saber por el término de ocho días a todos los acreedores de don PASCUAL MONZO, que en la convocatoria de acreedores por él solicitada, se ha designado a los señores Augusto Tarelli y Cía., y M. Rodríguez París, como acreedores interventores, para que conjuntamente con el contador nombrado don Atilio Figini Burghi procedan a informar en la junta de graduación y verificación de créditos, que tendrá lugar en la sala de audiencias del juzgado, el día 22 del corriente, a las 2 y 30 p. m.

Buenos Aires, agosto 4 de 1916.—Alberto F. Jordán, secretario. 1|453 v. agosto 16.

Por disposición del señor juez de comercio doctor Eduardo M. Naón, secretaría autorizante, se hace saber por ocho días, que habiéndose presentado solicitando convocatoria de acreedores la razón social PIAGGIO VICTOR M. y Cía., se ha designado interventores a P. A. Cardeza, Supervielle y Cía. y Zaldúa y Carrere, y contador a don Carlos F. Panelo, señalándose la audiencia del 1.o de septiembre próximo, a las 2 de la tarde, para que tenga lugar la junta de verificación de créditos.

Buenos Aires, agosto 7 de 1916.—Federico Villafañe, secretario. 1|455 v. agosto 16.

Por disposición del señor juez de comercio de la capital, doctor Eduardo M. Naón, se cita, llama y emplaza por el término de quince días, a contar desde la primera publicación del presente edicto, a don DOMINGO CERMINARO, para que dentro de dicho término, comparezca ante este juzgado y secretaría del autorizante, a practicar el reconocimiento de la firma que subscribe el documento de fojas una, por valor de mil ochocientos setenta y un pesos con diez centavos moneda nacional, en el juicio que le ha iniciado el señor Enrique Kuebel, bajo apercibimiento de dársela por reconocida en rebeldía, si no comparece, debiendo al mismo tiempo comparecer dentro de dicho término a estar a derecho en este juicio, bajo apercibimiento de nombrarle defensor de ausentes que lo represente en su rebeldía. — Buenos Aires, Agosto 7 de 1916. — E. M. Naón. — Ante mí González Gowland, secretario. 1|475-v-ag. 24

El señor juez de 1.a instancia en lo civil de la Capital de la República, doctor don Juan Carlos Lagos, ha dispuesto se cite, llame y emplace por el término de treinta días, contados desde la primera publicación del presente, a todos los que se consideren con derecho a los bienes dejados por doña ADRIANA RODRIGUEZ MOUJAN DE RODRIGUEZ PATIÑO o ADRIANA RODRIGUEZ MAUJAN DE PATIÑO, ya sean como herederos o acreedores, para que dentro de dicho término comparezcan a deducir sus acciones en forma, por ante su juzgado y secretaría del que suscribe, bajo apercibimiento de lo que hubiere lugar por derecho.

Buenos Aires, agosto 12 de 1916. — Manuel Beretervide, secretario. 1|500 v. Set. 12.

PROFESIONALES

ABOGADOS

Dr. FRANCISCO BEIRO
TALCAHUANO 267 U. T. 796 Libertad

Dr. ANDRES FERREYRA
Estudio: Lavalle 1378
Unión Telefónica 4240 (Libertad)

Dr. VICENTE C. GALLO
Estudio: Avenida de Mayo 1411
U. T. 665 (Libertad)

Dr. FERNANDO SAGUIER
Estudio: Florida 440
U. T. 6087 (Avenida)

Dr. LEOPOLDO MELO
Estudio: Bmé. Mitre 311
U. T. 1913 (Avenida) y 1866 (Juncal)

Dr. HIPOLITO LEYS
Estudio: Lavalle 930, U. T. 3608 (L.)

Dr. VICTOR M. MOLINA
Estudio: Avenida de Mayo 605
U. T. 4954 (Avenida)

Dr. DOMINGO E. SALABERRY
Defensa 188

Dr. ERNESTO CORVALAN
Estudio: Avenida de Mayo 981
U. T. 3900 (Libertad)

Dr. JOSE M. GIUFFRA
Estudio: Talcahuano 446

Dr. PEDRO A. FOX
Estudio: B. Mitre 754

Dr. LUIS J. ROCCA
Anchorena 626.—U. T. 841 (Mitre)

Dr. LEONARDO PEREYRA IRAOLA
Estudio Florida 880, U. T. (Av.)
Esmeralda 1212, U. T. 1521 (Juncal)

Dr. CARLOS F. MELO
Atiende personalmente su estudio de abogado. URUGUAY 546. — U. T. 3784 Libertad.

Dr. RAUL MANRIQUE
Estudio: Av. de Mayo 823
U. T. 193 (Libertad)

Dr. JULIO A. ROJAS
Estudio Uruguay 546, Dpto. 1. — U. T. 1955, (Libertad).

L. BOUSQUET y Cía.
Asuntos judiciales. Cobranzas a comisión. Cangallo 521, Esc. 19.

LUIS F. MAGALDI
Agrimensor nacional. Mensuras y divisiones en lotes de terrenos y campos. Nivelaciones y trazado de pueblos y colonias. Peritajes, tasaciones judiciales y particulares. Estudio: San Martín 142, escritorio 37. De 10 a 11, y de 4 a 5.

DENTISTAS

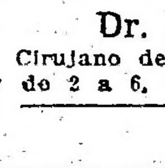

Clínica dental nocturna y diurna
Dr. NATHAN BLITZ
Cirujano dentista
De 8 a 12 a. m. y de 1 a 6 p. m. Nocturna de 7 p. m. a 2 a. m. — Av. de Mayo 175, primer piso. — U. T. 1672, Lib. — Buenos Aires.

Dr. MIGUEL ELKIN
Cirujano dentista. — Consultas de 8 a 11 y de 2 a 6. Chacabuco 409.

MEDICOS

ANALISIS LABORATORIO Y FARMACIA Abierto Día y Noche
SUIPACHA 477 DOCTORES **NELSON**
U. T. 318 Libertad

Dr. CASTAÑEDA
Garganta, nariz y oído. Jefe de clínica de la especialidad en el Hospital Durand. — Esmeralda 821. — Consultas de 4 a 6.

Doctor PICCININI
Especialista en enfermedades secretas: gastro intestinales y piel. — Consultas de 11 a 12 a. m. y de 2 a 5 p. m. Consultas 5 pesos, aplicaciones del 914, 20 $. — Corrientes 1311.
196|vjJul. 18

Dr. A. C. REBUFFO
Enfermos de los ojos
Consultas de 10 a 11 y 2 a 6 p. m.
Bmé. MITRE 1038

Dr. A. NOCETI
Enfermedades de los ojos y prescripción de anteojos. De 1 a 6 p. m.
MAIPU 535

Dr. MARTIN M. TORINO
Médico cirujano. Enfermedades crónicas e internas. Ha trasladado su escritorio a ARENALES 1640. Consultas de 1 a 2. 219|vjl. 24

Dr. J. SALLERAS
Médico del H. de Clínicas, Especialista en génito-urinarias. (Riñón, vejiga, uretra, próstata). Consultas de 2 a 4 y de 7 a 8. Salta 378.

Dr. E. G. FIGUEROA
Afecciones intestinales, estómago y abdominales, tratamiento especial de las hemorroides. — Santa Fe 1373. De 4 a 6 de la tarde.

Dr. ENRIQUE E. MANSON
Médico del Hospital Rivadavia. Señoras, Partos y Cirujía abdominal. — Consulta de 2 a 4. Montevideo 927. — Director del Sanatorio Althabe, Crispo y Mánson de la calle Estados Unidos 1038.

914 POLICLINICO MODERNO 606
Director Dr. VALLES
SECRETAS CURACIONES POR ABONOS DE 10 Y 30 DIAS A 20 Y 50 $
AVARIOSIS CURAS RAPIDAS SIN DOLOR METODOS PROPIOS
DE 8 A 8 P.M. MORENO 835

Doctor MATTA
De la clínica de vías urinarias. Facultad de París. Jefe del servicio H. Militar, Riñón, Próstata, etc. Electrocoagulación de tumores vesicales. — LAVALLE 1312, de 2 a 4.

MOTOR STOVER OCASION Se vende fuerza 2 caballos
DONADO 3565
Luis María Saavedra

MUNDO COMERCIAL

BOLSA DE COMERCIO

Primera rueda

Cédula Hipotecaria Argentina de 6 o|o, antigua emisión, al contado: 16.000 a 96.30; 34.000 a 96.20; 20.000 a 96.30; total, 70.000.

Id. para agosto 16: 15.000 a 96.30.

Id. para fin de mes: 20.000 a 96.10; 10.000 a 96.20; total, 30.000.

Cédulas nacionales de la serie H, al contado: 1000 a 102.60.

Crédito Argentino de 191, al contado: 50.000 a 89.

Deuda Interna Consolidada de la Provincia de Buenos Aires de 5 o|o, 2.a serie al contado: 10.000 a 62.10.

Certificados municipales de 7 o|o, al contado: 5000 a 91.90.

Id. para agosto 16: 13.000 a 92.

Bonos Hipotecarios del Banco de la Provincia de Buenos Aires de 6 o|o, para agosto 16: 15.000 a 88.

Campos y Quebrachales Puerto Sastre (oro), al contado: 1300 a 3.60.

Id. para agosto 16: 300 a 3.60.

Id. para fin de mes: 500 a 3.60.

Id. para septiembre 30: 700 a 3.65.

Quebrachales Fusionados, para agosto 16: 100 a 66.50.

Id. para septiembre 30: 100 a 68.

MERCADO DE VACUNOS

(Liniers)

Se han iniciado las operaciones en este mercado, en las mismas condiciones de firmeza de la semana anterior, a excepción de los lotes compuestos de vacas gordas y haciendas de consumo, de poca gordura y clase.

El mercado de cerdos ha iniciado sus ventas con precios firmes, especialmente para el ganado gordo.

La entrada de hoy en este mercado fué de 4509 cabezas, clasificadas en las siguientes formas: novillos 3204, vacas 890, terneros 322 y bueyes 93. Porcinos entraron 1005.

Los precios corrientes de la mañana fueron los siguientes:

Bueyes para frigorífico, de pesos 200 a 204; íd. para consumo, de 74 a 189; novillos mest. esp. para frigorífico, de 192 a 214; íd. especiales íd., de 169 a 188; novillos mestitzos gordos íd., de 150 a 165; novillos para consumo, de 72 a 146; novillitos para consumo, de 52 a 135; vacas para frigorífico, a 154; vacas para consumo, de 52 a 149.50; vaquillonas para consumo, de 50.50 a 130; terneros para consumo, de 50 a 78.50; terneros mamones íd., de 15 a 43.

Para porcinos los precios variaron entre pesos 0.33 a 0.39, especiales de 0.40 a 0.42 el kilo.

VENTAS DE HOY

Bargo Lascurain y Etchegaray—

50 novillos carne gorda Córdoba, pesos 140; 25 novillitos especiales Saavedra, 120; 25 novillitos m. gordos San Antonio, 115.

Accame, Bellini y Cía.—

17 vacas especiales Pergamino, pesos 135; 7 novillos flacos íd., 85; 8 vacas carne gorda Chivilcoy, 110; 3 vacas carne gorda íd., 98; 15 vacas c. gorda íd., 105; 6 novillos carne gorda íd., 108; 15 vaquillonas carne gorda íd., 90; 1 vaquillona flaca íd., 55.

Anasagasti Juan—

1 vacas m. gorda Pehuajó, pesos 120; 7 vacas c. gorda íd., 88; 5 novillos carne gorda íd., 130; 6 novillitos buena carne íd., 75.

Bucayart y Spangemberg—

30 novillos carne gorda Santa Fe, pesos 120; 90 novillos íd. íd., 115; 71 novillos flacos íd., 85.

Benitez y Murre—

18 novillitos flacos Santa Fe, pesos 55.

Cucullu Felipe L.—

60 novillos m. especiales Córdoba, pesos 193; 10 novillos carne gorda B. Mitre, 110; 10 novillos carne gorda Santa Fe, 128; 15 vacas gordas íd., 110; 3 vaquillonas carne gorda íd., 84; 4 vaquillonas carne gorda íd., 90; 4 vaquillonas m. especiales íd., 130; 1 vaquillona flaca íd., 60.

Bracht y Cía.—

1 toro carne gorda Santa Fe, pesos 141; 9 vacas gordas íd., 117; 5 vacas carne gorda íd., 107; 3 vacas carne gorda íd., 80.50; 3 novillitos buena carne íd., 69.50; 4 novillos carne gorda íd., 125; 5 novillitos b. carne íd., 78; 2 vaquillonas c. gorda íd., 91; 4 novillitos especiales íd., 122; 10 novillitos carne gorda íd., 101; 2 terneros buenos íd., 58; 6 novillitos buena carne íd., 78.

Chapar y Cía. Juan—

57 novillos especiales Lobería, pesos 176; 7 vacas íd. íd., 135; 2 vacas carne gorda íd., 105.

Costa y Fayanás—

22 novillos especiales Lobería, pesos 175; 1 novillito especial íd., 118.

Crespo y Rodríguez—

7 novillos m. gordos Rojas, pesos 160; 12 novillos carne gorda Córdoba, 138; 3 torunos buena carne íd., 105; 8 vacas gordas íd., 117; 1 toro íd. íd., 155; 2 vacas m. gordas íd., 125; 1 vaquillona íd. íd., 110; 5 novillos c. gorda íd., 120; 1 toro c. gorda íd., 135; 2 vaquillonas m. gordas íd., 112; 30 novillos buena carne Córdoba, 98; 7 vacas gordas íd., 115; 12 vacas carne gorda íd., 90; 10 novillos c. gorda íd., 130; 3 novillos carne gorda íd., 110; 13 novillitos buena carne íd., 72; 1 vaquillona carne gorda íd., 90; 1 novillito c. grda íd., 90; 20 novillos carne gorda íd., 116; 5 vacas carne gorda íd., 87; 10 novillitos carne gorda Santa Fe, 92; 5 novillitos íd. íd., 92; 10 novillitos íd. íd., 92; 5 novillitos íd. íd., 92.

D'Hers y Cía. Francisco—

18 terneros buenos Matanza, pesos 60; 2 novillos m. gordos íd., 162.

Gioja y Etchart—

5 vacas especiales Chivilcoy, pesos 130.

Guillón y Cía. Rodolfo—

18 terneros m. gordos Los Angeles, pesos 78; 17 terneros buenos íd., 60; 1 ternero bueno íd., 50; 5 novillos c. gorda íd., 140; 4 vacas buena carne Tacuarí 75; 1 vacas carne gorda íd., 95; 8 terneros buenos íd., 60; 22 terneros gordos íd., 67.

Lalor Juan—

10 vaquillonas carne gorda Dorrego, pesos 85.50; 15 vacas íd. íd., 93; 13 novillos buena carne íd., 98; 14 novillos carne gorda íd., 130.50; 26 novillitos carne gorda íd., 112; 5 novillos carne gorda íd., 113; 16 novillos carne gorda íd., 131; 10 novillos carne gorda íd., Pergamino, 134.50; 14 novillos b. carne C. Casares, 103; 9 novillos buena carne íd., 96; 1 novillo buena carne íd., 102; 12 vacas m. especiales Córdoba, 142; 64 novillos m. especiales G. Pintos, 193; 2 bueyes flacos Mercedes 74; 14 vacas flacas íd., 65; 16 vacas buena carne íd., 71; 16 novillos carne gorda íd., 129; 2 vacas carne gorda íd., 96.50; 7 terneros buenos íd., 68; 10 terneros regulares íd., 42; 10 terneros íd. íd., 40; 22 novillos carne gorda Córdoba, 144; 11 novillitos m. especiales Pergamino, 128; 9 novillitos m. gordos íd., 112; 2 vaquillonas carne gorda íd., 84; 15 novillitos flacos Córdoba 58; 5 novillitos c. gorda íd., 88; 151 novillos carne gorda Entre Ríos, 138; 11 novillos especiales R. Pérez, 173; 4 bueyes m. gordos íd., 170; 1 buey especial íd. 180; 3 bueyes especiales íd. 189; 6 vacas m. gordas T. Lauquen, 120; 28 novillos m. especiales íd., 203; 20 novillos carne gorda Pergamino, 146; 22 novillos m. especiales Lincoln, 206; 10 novillos especiales Pergamino, 169; 4 novillitos buena carne Córdoba, 74; 9 novillitos b. carne íd. 63.50.

Goñi e Hijos Ignacio—

14 novillitos especiales, Trenque Lauquen, a $ 118; 8 novillos g. y c. gorda id a 147.

Jolly Eduardo—

4 vaquillonas m. gordas, Lincoln, a peso 112.50; 4 id b. carne id a 73; 2 id flacas id a 50.50.

Lanusse Pedro y Antonio—

12 vacas g. y c. gorda, San Andrés, a $ 105.50; 8 vaquillonas id id a 95.50; 7 novillos c. gorda, Pigüé, a 132.50; 9 id id id a 110.50; 2 id especiales id a 170; 6 id c. gorda id a 119; 14 id b. carne, Santa Fe, a $ 88; 9 id c. gorda id a 112.50; 5 bueyes gordos, Caseros, a 160; 4 id m. especiales id a 204; 13 id especiales id a 188; 6 id g. y c. gorda id a 140.50; 6 id c. gorda id a 137; 3 torunos especiales id a 186; 18 vacas m. especiales id a 142; 1 novillo especial id gordos id a 165; 9 id especiales, Saavedra a 178; 6 id m. gordos id a 163; 31 id id a 156; 10 bueyes m especiales, Salto a 184.50; 17 novillos gordos, Las Heras, a 170; 48 id id Córdoba, a 171.50.

Rodger y Cía. Gmo. Hno.—

Una vaca m. especial, Villegas, a pesos 143; 8 id id id a 149.50; 28 id id id a 147; 2 id c. gordaida 95.

Lynch y Cía. Leandro—

30 novillos especiales, Bolívar, a pesos 182; 4 novillitos m. especiales id a pesos 125.

Martínez de Hoz Hnos.—

70 novillos especiales, Córdoba, a pesos 175; una vaca m. especial, 25 de Mayo, a 140; 18 novillitos flacos id a 52.

Mihura Hnos.—

36 novillos c. gorda, Victoria, a pesos 130; 10 id id, Woodgate, a 108; 10 vacas g. y c. gorda id a 103; 25 novillos flacos id a 75; 12 vacas b. carne id a 67.

Ojén y Cía. Francisco—

2 novilos flacos, Trenque Lauquen, a pesos 90.

Nale Repetto y Cía.—

15 vacas gordas, V. Tuerto, a pesos 119; 15 id id id a 115; 8 id id id a 110. 11 id g. y c. gorda, a $ 107.

Puiggros y Cía.—

4 bueyes c. gorda, Santa Fe, a pesos 130; un toro id id a 110; 1 novillo id id a pesos 120.

Palacios Hnos.—

5 toros g. y c. gorda, Pehuajó, a pe id id a 110.

Puccio Elerio—

20 novillitos g. y c. gorda, 9 de Julio, a pesos 100.

Ruiz Baldassarre y Cía.—

pesos 195; 96 id especiales id a 178; 8

92 novillos m. especiales, Santa Fe, a novillitos id id a 117; 13 id g. y c. gorda id a 95; un torito c. gorda id a 95; 6 terneros gordos id a 70.

Rodríguez Galino—

41 vacas gordas, Necochea, a pesos 118; 25 novillitos g. y c. gorda id a 100;

Santamarina e hijos—

13 vacas m. gordas, Pehuajó, a pesos 120; 15 id especiales id a 130; 7 id gordas y c. gorda id a 105; 11 id m. gordas id a 120; 8 id g. y c. gorda id a 105; 4 id gordas id a 116; 1 id g. y c. gorda id a 101; 13 novillitos m. especiales, 25 de Mayo, a 135; un id gordo id a 107; 3 id m. gordos id a 116.

Salaberry y Bercetche—

Un buey m. gordo, Matanza, a pesos 170; 4 novillitos c. gorda id a 83; 2 id m. especiales id a 128.50; 1 novillo c. gorda id a 122; 20 id id id a 132; 20 novillitos m. gordos, Córdoba, a 115; 10 id g. y c. gorda id a 107; 16 terneros muy gordos id a 78.50; 16 id gordos id a 69.50; 16 terneros buenos, Córdoba, a 65.50; 18 vacas g. y c. gorda id a 106; 6 vaquillonas especiales id a 120.50; 14 vacas m. gordas id a 120.50; 6 id especiales id a 137; 18 id gordas id a 119.50; una id id, Navarro, a 113; 19 novillos m. gordos id a 165; 3 terneros gordos, Trenque Lauquen, a 72.50; 2 vacas muy especiales id a 154; 6 id especiales id a 136; 7 id gordas id a 117; 15 novillos g. y c. gorda id a 141.50; 40 id m. especiales, 25 de Mayo, a 209; 7 vacas gordas, Cañuelas, a 117; 7 id g. y c. gorda id a 97.50; 5 vaquilonas id id a 94; un novillo c. gorda Córdoba, a 131.50; 4 novillos especiales id a 174.50; 7 toros id id a 176; 3 id id id a 180; 3 bueyes id id a 185; 17 novillos m. especiales, Chivilcoy, a 214; 22 id gordos, Córdoba, a 156; un ternero bueno, Matanza, a 63.50; 4 caquillonas flacas, C. Casares, a 31; 4 terneros mamones id a 15; 4 vaquillonas flacas id a 60.50; una vaca id id a 30; 4 id id id a 52; 2 id g. y c. gorda id a 102; una id c. gorda id a $6.50; un toro id id a 116; 2 vacas flacas id a 33.

Unzué Alzaga y Cía.—

17 terneros gordos, C. Casares, a pesos 68; 8 vacas id id a 119; 10 id carne gorda id a 85; 11 vaquillonas id id a 85; 41 novillos g. y c. gorda, Pehuajó, a 142; 54 id m. especiales, Trenque Lauquen, a 192; 100 id g. y c. gorda, A. Alsina, a 140.

Videla Hnos y Cía.—

10 novillos c. gorda, Santa Fe, a pesos 112; 88 id id id a 120; 15 terneros buenos id a 55; 2 id id id a 50; 3 id id id a 55; 20 vacas b. carne id a 70; un toro c. gorda id a 120; un novillito id id a 86.

VENTA DE CERDOS

Méndez Hnos. y Cía.—

54 cerdos m. especiales, 9 de Julio, a pesos 0.40 kilo.

Alonso y Biaquier—

20 cerdos m. especiales, Lobos, a pesos 0.40 kilo; 20 id buenos id a 0.35.

Apheca y Cía. Juan—

45 cerdos buenos, 9 de Julio, a pesos 0.35 kilo.

Carriquiry Casaux y Cía.—

20 cerdos m. especiales, Junín, a pesos 0.41 kilo.

Cascallares, Cendoya y Cía.—

20 cerdos especiales, Villegas, a pesos 0.37 kilo.

Lalor Juan—

25 cerdos especiales, Navarro, a pesos 0.38 kilo; 13 id m. especiales, C. Casares, a 0.40.

Mantel y Cía.—

25 cerdos buenos, 9 de Julio, a pesos 0.34 kilo; 34 id id id a, 0.35.

Oscamou y Cía.—

42 cerdos buenos, Necochea, a pesos 0.36 kilo.

Salaberry y Bercetche—

20 cerdos regulares, Bolívar, a pesos 0.33 kilo.

Amoretti Cayetano—

20 cerdos m. especiales, G. Paz, a pesos 0.42 kilo; 22 id especiales, Matanza, a pesos 0.37.

De Zellis y Fagés Hnos.—

40 cerdos especiales, Matanza, a pesos 0.37 kilo; 121 id m. especiales, Pellegrini, a 0.41.

Gioja y Etchart—

121 cerdos especiales, Pellegrini, a pesos 0.39.

Crespo y Rodríguez—

20 cerdos especiales, Chacabuco, a pesos 0.38 kilo.

MERCADO DE LANARES

(Tablada)

Empieza la semana en este mercado con las mismas perspectivas de la pasada, es decir, con plaza sostenida para todas las categorías de ganado.

Como las entradas siguen siendo de poca importancia, las haciendas encuentran fácil colocación, debido a la demanda que existe en el mercado.

La entrada del día fué de 6525 animales, habiéndose vendido durante la mañana 6727 cabezas, repartidas en esta forma:

G. S. Halle 177, Las Palmas 501, Compañía Sansinena 527, La Blanca 1293, Argentino Central 1328, Armour 180, The Smithfield 631 y 2090 para los matarifes locales.

Los precios corrientes de la mañana fueron los siguientes:

Capones para frigorífico, desde $ 13 a 20; íd. para matadero, de 20.50 a 25; ovejas para matadero, de 11.80 a 27; borregos para matadero, de 7.50 a 10, íd. para frigorífico, de 10.50 a 14; corderos para matadero, de 7 a 8.

VENTAS DE HOY

Bargo, Lascurain y Etchegaray—

25 borregos matadero Pigüé, pesos 12.60; 63 borregos Frigorífico íd., 12.60; 17 capones íd. íd., 15.20; 40 capones íd. C. Suárez, 24.30; 90 capones íd. íd., 22.50; 10 capones íd. íd., 21.50; 50 ovejas matadero Mackenna, 14; 57 borregos Frigorífico íd., 11.50; 63 capones íd. íd. 22.30; 37 capones íd. Piñeyro, 21.60; 151 capones matadero Fco. Madero, 24; 88 capones Frigorífico Piñeyro, 20.50; 83 borregos íd. A. Corto, 12.70; 155 capones íd. Pigüé, 21.10; 16 borregos íd íd., 13.

Méndez Hnos. y Cía.—

47 borregos pelados Frigorífico 3 Picos, pesos 13.50

La Cooperativa de Hacendados—

145 capones matadero Pehuajó, pesos 16.50; 15 carneros matadero íd., 18.50.

Sansot Beltrán—

45 capones Frigorífico Cascallares, pesos 23.50; 80 capones íd. íd., 22.

Lalor Juan—

72 capones Frigorífico Dufour, pesos 19.60; 10 capones íd. íd., 17.40; 12 ovejas matadero De la Serna, 7.50; 58 borregos Frigorífico De la Serna, 14; 25 capones íd. Rancagua, 17; 65 corderos matadero íd., 7.

Arancet y Cía. Pedro—

27 ovejas matadero La Zanja, pesos 27; 24 ovejas íd. íd., 22; 52 ovejas íd. íd., 19; 34 borregos íd. íd., 13.30; 54 borregos íd. íd., 10.50.

Salaberry y Bercetche—

75 capones Frigorífico Necochea, pesos 23.80; 114 capones íd. íd., 22; 49 capones matadero íd., 22; 27 borregos íd. Fco. Madero, 10; 78 corderos íd. íd., 8.

La Ganadera S. A.—

89 capones Frigorífico Bolívar, pesos 19.30.

Dodds y D. D. Ramsay—

169 ovejas matadero Dufour, pesos 14.90; 30 ovejas íd. íd., 14.90; 450 borregos Frigorífico íd., 15.50.

Patrón Costas y Peró—

79 borregos pelados matadero C. Suárez, pesos 8.70; 29 capones matadero íd., 9.

Méndez y Cía. J. M.—

42 capones Frigorífico Goyena, pesos 18.50; 50 borregos matadero íd., 10.

Bunge y Born—

11 capones Frigorífico Napostá, pesos 15; 12 ovejas matadero íd., 13.30; 32 borregos matadero íd., 13; 35 borregos matadero íd., 11.50.

Dubox y Rivera Ocantos—

85 capones Frigorífico S. Ignacio, pesos 20.50.

Bellocq e Hita—

85 capones matadero Goyena, pesos 20.20; 133 capones Frigorífico íd., 22.30; 31 ovejas matadero íd., 19.60.

Unzué Alzaga y Cía.—

140 borregos Frigorífico Fatraló, pesos 15.

Lanusse Pedro y Antonio—

159 capones Frigorífico Necochea, pesos 22; 13 capones invernada N. Roma, 11; 12 ovejas matadero íd., 11.80; 17 capones Frigorífico íd., 17; 144 capones matadero íd., 13.

Arizzi y Begue—

34 corderos matadero Olascoaga, pesos 7.70; 30 capones Frigorífico íd., 17.50.

Cubino Rodríguez—

52 capones Frigorífico T. Lauquen, pesos 18.50; 10 ovejas matadero íd., 18; 108 borregos Frigorífico íd., 14; 115 borregos pelados Goyena, 11.

Goñi e hijos Ignacio—

138 borregos matadero B. Blanca, pesos 10; 10 borregos pelados íd., 8.

Anasagasti Juan—

150 borregos matadero Pieres, pesos 11.60; 40 borregos matadero íd., 11.60.

Lanús Florencio y Alfredo E.—

76 capones Frigorífico Balcarce, pesos 21; 10 ovejas matadero íd., 17.

Tabacco Hnos. y Cía.—

11 ovejas matadero Torquinst, pesos 14; 23 borregos íd. íd., 13.30; 23 borregos íd. íd., 10.50.

Córdoba e hijo Pedro—

169 capones Frigorífico Viticola, pesos 21.50.

Ardohain Miguel—

193 capones Frigorífico C. Suárez, pesos 15.50; 75 capones íd. íd., 15.

Chapar y Cía. Juan—

22 capones Frigorífico Nutrias, pesos 19; 263 borregos íd. íd., 11.50; 20 ovejas matadero íd., 16.30.

Marenco y Turo—

325 capones Frigorífico Caramalán, pesos 20; 65 borregos íd. íd., 15; 34 carneros matadero íd., 14.

Linch y Cía. Leandro—

74 capones Frigorífico Pieres, pesos 24.

Iraizoz Suc. de Martín—

71 capones matadero Quequen, pesos 26.

Echeverría Juan S.—

26 capones matadero Erize, pesos 23; 39 capones Frigorífico íd., 21.

Trelles José María—

80 capones matadero Bosch, pesos 23.

Guillón y Cía. Rodolfo—

120 corderos matadero Los Angeles, pesos 7.20.

ADUANA

RECAUDACION

La aduana de la capital recaudó desde el 1.o de enero hasta la fecha, por derechos de importación, almacenaje, eslingaje, sellos y adicionales, $ 62.889.246.12 curso legal.

Diferencia a favor del corriente año pesos 8.669.949.07 curso legal.

MARITIMAS

MAREA Y VIENTO

Desde las 6 hasta las 9 a. m. de hoy, según el semáforo del Riachuelo:

6 a. m., 20 pies, 8 pulgadas; viento N. E.

7 a. m., 20 pies, 8 pulgadas; viento N. E.

8 a. m., 20 pies, 4 pulgadas; viento N. E.

9 a. m., 19 pies, 8 pulgadas; viento N. E.

VAPORES ESPERADOS

Británico El Cordobés, de Londres, con pasajeros y carga.

Id. Colonia, de Newport News, con carga.

Id. Memling, de Nueva York, con carga.

Norteamericano Munwood, de Mobile con carga.

Noruego Flores, de la rada con carbón.

Griego N. Hadzikyriakos de la rada, en lastre.

Fragata norteamericana Brznhilda.

VAPORES A SALIR

Británico British Transport, para Londres con carga.

Griego Gerasimos, para Las Palmas con carga.

Italiano Coltano, para Génova con carga.

Británico Granlez, para San Vicente con carga.

Británico Poleric, para San Vicente con carga.

Id. Desna, de La Plata para Liverpool con pasajeros y carga.

Japonés Faizan Marín, para Vladivostok, con extracto de quebracho.

VAPORES DE LOS RIOS

Llegan: Ciudad de Montevideo y Cabo Santa María, de Montevideo.

Luna, de Carmelo y escalas.

Anita Barthe, de Posadas y escalas.

París, de Salto y escalas.

Salen: Ciudad de Montevideo y Cabo Santa María, para Montevideo, salen a las 10 p. m.

LINEA DE LA COSTA SUD

Argentino, sale hoy de Río Gallegos para ésta.

Asturiano, en ésta, saldrá el 22 para Punta Arenas y escalas.

Pellegrini, en viaje para Madryn, llegó el 9 a San Antonio.

Presidente Quintana, salió ayer de Camarones para ésta.

Presidente Mitre, salió el 10 para Río Gallegos.

Camarones, en ésta.

Unión, sale hoy para Patagones.

Libertad, llegó el 10 a Santos, sale hoy para Paranaguá.

Vaquillona, salió de B. Blanca, llegó hoy a Paranaguá.

Atlántico, de ésta para Punta Arenas salió hoy de Río Gallegos.

LINEA DEL BRASIL

Pomona, sale hoy de Rosario para ésta.

Porvenir, de Rosario, en viaje para Santos, llegará hoy.

Brasil, salió el 11 para Porto Alegre llegó el 13 a Río Grande.

Toro, salió el 13 de Porto Alegre para ésta.

Independencia, de Santos, llegó el 12, saldrá el 16 para ésta.

Benjamín, de Paranaguá, salió el 12 para Rosario.

Juanita, salió el 5 para Río de Janeiro, llegó el 11, saldrá hoy para Paranaguá.

Roma, en Paranaguá, salió el 1 para ésta, llegó hoy a Montevideo.

Perú, salió el 8 para Porto Alegre.

POSICION DE LOS VAPORES DE PASAJEROS — DE LA MALA REAL INGLESA.

Araguaya, salió el 10 de ésta.

Amazon, en Liverpool.

Demerara, de Liverpool, salió el 4 para ésta.

Desna, sale hoy.

Darro, salió el 28 de Río de Janeiro para Liverpool.

Deseado, llegó el 9 a Liverpool.

Drina, salió el 11 de Liverpool para ésta.

DE LAMPORT Y HOLT

Byron, saldrá el 19 de Nueva York.

Vasari, salió el 2 de Río de aneiro para Nueva York.

Vauban, en Nueva York.

Vestris, salió el 29 de Nueva York para ésta.

Verdi, salió el 10 de La Plata para Nueva York.

DE LA NELSON LINE

Highland Piper, salió el 27 de Londres para ésta.

Highland Rover, en Londres.

Highland Pride, salió el 19 de La Plata para Londres.

Highland Loch, salió el 27 de La Plata para Londres.

Highland Laddie, salió el 1o. de agosto de La Plata para Londres.

Highland Corrie, saldrá el 15 de La Plata.

Highland Scot, salió el 3 de Londres para ésta.

Highland Gleen, salió el 9 de La Plata.

DEL LLOYD REAL HOLANDES

Frisia, de Amsterdam para ésta, salió el 11 de Bahía.

Hollandia, de ésta para Amsterdam, salió el 8 de Pernambuco.

Zeelandia, de Amsterdam para ésta, saldrá el 16, tocando Lisboa.

Gelria en Amsterdam.

Axel Johnson, en ésta.

DE LA SUD ATLANTIQUE

Sequana, salió el 2 de Lisboa para ésta.

Garonna, en ésta, sale mañana.

Samara, de ésta para urdeos, salió el 5 de Dakar.

Liger, en Burdeos.

Amiral Latouche Treville, salió el 5 de ésta para Burdeos.

Amiral Nielly, para Burdeos, salió el 6 de Montevideo.

DE LOS TRANSPORTES MARITIMOS

Pampa, saldrá el 19 de ésta.

DE LA TRASATLANTICA ESPAÑOLA

León XIII, saldrá el 18 de ésta.

P. de Satrústegui, salió el 24 de ésta para Bilbao.

Reina Victoria Eugenia, salió el 2 de agosto de ésta para Barcelona.

Infanta Isabel de Borbón, de Barcelona, salió el 4 para ésta.

DE LA LINEA PINILLOS

Catalina, en ésta, saldrá el 19.

Balmes, en ésta, sale hoy.

Valbanera, en Barcelona.

Cádiz, salió el 25 de Cádiz para ésta.

DEL LLOYD SABAUDO

Tomaso di Savoia, salió el 5 de ésta.

P. di Udine, salió el 31 de julio para ésta.

DE LA LIGURE BRASILIANA

Garibaldi, en Génova (confiscado por el gobierno italiano.

Cavour, salió el 9 para Génova.

DEL LLOYD ITALIANO

Indiana, en Génova.

Cordova, salió el 3 para Génova.

Luisiana, saldrá el 19 para Génova.

DE LA VELOCE

Savoia, salió el 20 de ésta para Génova.

"LA MERCANTIL"
Es la que adelanta más dinero sobre pólizas de empeño.
836 - LAVALLE - 836

SUD ATLANTICA

Moinho Fluminense, llegó el 4 a La Palise.

ENTRADAS Y SALIDAS DE BUQUES DE ULTRAMAR HABIDAS EN EL PUERTO DE LA CAPITAL DESDE LAS 8 A. M. DE AYER HASTA LAS 8 A. M. DE HOY:

Británico Holbins, de Santos, en el dique 2 a cargar.

Id. Hespérides, de Nueva York, en el dique 3 con carga.

Id. Waneta, para Comodoro Rivadavia a cargar.

Griego Panaghi Lykiardopolus, para San Vicente con carga.

Id. Eleni Stathatos, para El Havre con carga.

Británico Highland Corrie, para La Plata a cargar.

Argentino El Zárate, para Zárate a cargar.

VAPORES CON CORRESPONDENCIA A SALIR

Día 14: Desna, llevará correspondencia para Brasil, Dinamarca, Rusia, Suecia, Noruega; Holanda; Gran Bretaña; Francia; Bélgica; Suiza; Grecia; Egipto; España y Portugal, 11 a. m. sin alcance.

Día 14: Orousa, llevará correspondencia para Malvinas; Punta Arena, Chile; Perú; Ecuador y Panamá, 7 p. m. sin alcance.

Día 18: León XIII, llevará correspondencia para Brasil, Australia; Nueva Zelandia, Sud Africa; Canarias; Dinamarca; Rusia; Suecia; Noruega; Holanda; Gran Bretaña; Francia; Bélgica, Suiza; Grecia; Egipto; Italia; España y Portugal; 2 p. m. a 7 p. m.

CONVOCATORIAS

"THE STANDARD" — SOCIEDAD ANONIMA. — Fábrica de conservas, dulces y caramelos. Brandzen N.o 1051. — De acuerdo con lo dispuesto en los estatutos, se resuelve llamar a 7.a asamblea general ordinaria, para el día 28 de agosto a las 3.30 p. m., en los salones altos de la Bolsa de Comercio, calle Rivadavia N.o 325, fijando la siguiente

ORDEN DEL DIA:

1.o Aprobación de la Memoria, Balance y distribución de utilidades correspondientes al ejercicio vencido el 30 de junio de 1916.

2.o Elección de tres vocales y un suplente, en reemplazo de los señores George Keen, Luis J. Rocca, Juan Nelson y Juan De Simone respectivamente.

3.o Elección de síndico titular y suplente para el próximo ejercicio.

4.o Nombramiento de dos accionistas para firmar el acta de la asamblea.

Se previene a los accionistas que, de acuerdo con el artículo 25, el directorio ha resuelto designar cualquier Banco para el depósito de las acciones.

Buenos Aires, agosto de 1916. — George Keen, presidente; Blas Ferrando, secretario; Miguel Nozziglia, gerente.

1|465 v. ag. 24.

COMPAÑIA TABACALERA ARGENTINA. — Convocatoria. — Se convoca a los señores accionistas, a la asamblea general ordinaria que tendrá lugar el martes 29 de agosto de 1916, a las 5.30 p. m., en el local de la Sociedad, Cangallo 2575, para tratar la siguiente

ORDEN DEL DIA:

1.o Lectura y aprobación de la memoria, balance general, y cuenta de ganancias y pérdidas, correspondientes al ejercicio vencido el 30 de junio de 1916, y destino a dar a las utilidades.

2.o Elección de dos directores titulares en reemplazo de los señores Fernando Rioja y Benito Villanueva, y un director suplente, en reemplazo del señor Esteban Buruchaga, por haber terminado su mandato.

3.o Nombramiento de síndico titular y suplente.

Nota: Para tener derecho de voto en la asamblea, los señores accionistas depositarán sus acciones en la gerencia, con tres días de anticipación por lo menos, al fijado para la misma. — El gerente.

1,479 v. ag. 29.

Automóviles y carruajes para paseo
SERVICIOS FUNEBRES
IRIBARNE & Cía.
Casa central: TACUARI 344
TELEFONOS: U. Telef. 446 y 1513
Libertad—Coop. 652 Central.
NO CONFUNDIR

AVISOS FUNEBRES

✝ MARIA JUDITH MIGLIORINI DE VANNELLI. — (q. e. p. d.) — Falleció el 13 de agosto de 1916. Confortada con los auxilios de la santa religión y la bendición papal. — Su esposo Andrés Vannelli; sus hijos Fernando, Humberto y Américo Vannelli; sus hijas políticas, María B. de Vannelli, Regina Z. de Vannelli, Sara Q. de Vannelli y María Flora O. de Vannelli; sus hermanos (ausentes), sus nietos, hermanos políticos, (ausentes), primos y demás deudos invitan a sus relaciones a acompañar los restos de la extinta al cementerio del Oeste, mañana martes 15, a las 3 p. m. — Unica invitación. El duelo se despedirá por tarjeta. Se ruega no enviar coronas. Casa mortuoria, Rivadavia 5857. — Nota: Carruajes en la empresa Lázaro Costa, Rioja 280.

1.501 v. ag. 14.

AVISOS VARIOS

Banco El Hogar Argentino
Av. de Mayo 886
Tiene propiedades en venta con facilidades de pago, en esta capital y pueblos suburbanos.

EL PENSADOR
por
PEDRO SONDEREGUER
Está en venta el cuarto millar
PRECIO: 2 $.

PRESUPUESTO GRATIS
CIUDAD O CAMPAÑA
EMPRESARIO PINTOR
Juan J. Guerra
San Salvador, 3869
BUENOS AIRES

CASA VACCARO
ESTABLECIDA EN EL AÑO 1883
Para el Cambio General de Moneda y la compra y venta de Acciones y Títulos de renta Nacionales, Provinciales y Extranjeros. Es la casa más recomendada de la República.
SEVERO VACCARO
Av. de Mayo 646 — Buenos Aires

BANCOS

BANCO COMERCIAL ITALIANO. — Fundado en el año 1896. — Bartolomé Mitre 450 al 468.

Sucursales: San Juan 1861, Rivadavia 2541, Corrientes 3002 y Bernardo de Irigoyen 1389.93.

Capital autorizado . . .	$ 10.000.000
Capital subscripto . . .	" 5.000.000
Capital realizado . . .	" 5.000.000
Reservas	" 800.000

Abre cuentas corrientes, depósitos a plazo fijo y Caja de Ahorros, descuentos, cobranzas, compra y venta de títulos, se dan cartas de crédito, giros telegráficos y a la vista y a plazo sobre cualquier punto de Europa.

Administra propiedades haciendo adelantos sobre alquileres, encargándose de remitir las rentas a cualquier punto.

Compra y vende billetes de Bancos italianos, franceses, uruguayos o cualquier valor.

Ordenes de pago sobre todas las oficinas postales de Italia, Francia y España.

Abona por año:

Por depósitos en cuenta corriente . .	1 o|o
A plazo fijo de 30 días	2 "
A plazo fijo de 60 días	3 "
A plazo fijo de 90 días	4 "
A plazo fijo de 180 días	4½ "
A plazo fijo de 1 año	5 "
En Caja de Ahorros después de 60 días	4 "
En liras italianas con giros sobre Italia	3 "
Por depósitos que se emplearán en préstamos hipotecarios al plazo fijo de un año	6 "

El Banco hace toda clase de operaciones bancarias.

Horario de las sucursales: de 10 a. m. a 3 p. m. de 5 a 6.30 p. m. — Domingo Repetto, gerente.

BANCO DE LA NACION ARGENTINA. — Fundado en 1891. — Casa central: Buenos Aires, Calle Rivadavia 363 al 399, Reconquista 15 al 39. — Capital, $ 128.000.000 moneda nacional Fondo de reserva, o|o, pesos 14.566.407.14.

Sucursales y Agencias en la Capital: Belgrano, Cabildo 1900, esquina Sucre; Boca del Riachuelo, Almirante Brown 1101; Flores, Rivadavia 7000, esquina Pedernera, con Agencia en los Nuevos Mataderos. General Urquiza, Bannes esquina Cullen. N.o 1, Montes de Oca 1699, esquina California 1102. N.o 2, Entre Ríos 1204, esquina San Juan 1802. N.o 3, Corrientes 3399, esquina Gallo 401. N.o 4, Bernardo de Irigoyen 1000, esquina Carlos Calvo. N.o 5, Rivadavia 2822. N.o 6, Santa Fe 2139. N.o 7, Caseros 2929, Parque Patricios. N.o 8, Triunvirato 734. N.o 9, Santa Fe 4162. N.o 10, Boedo 885. N.o 11, Aduana de la Capital. N.o 12, Callao 76 al 84. Oficina de Cambio, en el Hotel de Inmigrantes, Dársena Norte. Oficina de Depósitos Judiciales en el Palacio de Justicia. — Tasa de interés.

El Banco abonará (Moneda legal solamente)

	Anual
Por depósitos en cta. corriente .	Sin interés
Id. íd. a plazo fijo de 90 días, con o sin libreta	3 o|o
Id. íd. íd. a 180 días, con o sin libreta	4 o|o
Id. íd. en Caja de Ahorros después de 60 días, hasta $ 5.000	4 o|o
Id. íd. íd. de Ahorros después de 60 días, desde $ 5.001 hasta $ 10.000	3 o|o

EL BANCO

Cobra	Anual
Por adelantos en cta. corriente	8 o|o
Por descuentos de pagarés de comercio y letras de pago íntegro hasta 6 meses de plazo.	Convencional
Por descuentos de letras con amortización	7 o|o

El Banco tiene establecidas Sucursales y Agentes en las principales ciudades y pueblos de la República.

El Banco de la Nación Argentina vende letras de cambio sobre Alemania, Austria Hungría, Inglaterra, Francia, España, Italia, Suecia, Noruega, Rusia, Portugal, Finlandia, Bélgica, Holanda, Suiza, Turquía, Servia, Rumania, Grecia, Bulgaria, Asia, Africa, Oceanía, Estados Unidos de Norte América, Canadá, Chile, Bolivia, Brasil, y Repúblicas Oriental del Uruguay y Paraguay, etc. etc.

BANCO ESPAÑOL DEL RIO DE LA PLATA. — Casa matriz en Buenos Aires, Reconquista número 200.

Capital subscripto . .	$ 100.000.000.—m|n
Capital realizado . . .	" 98.011.690.— "
Fondo de reserva . . .	" 47.806.594.12 "
Prima a cobrar . . .	" 1.132.986.— "

Sucursales:

En el exterior: Barcelona, Bilbao, Coruña, Génova, Hamburgo, Londres, Madrid, Montevideo, con una agencia, París, Río de Janeiro, Sao Paulo, Santos, San Sebastián, Valencia y Vigo.

En el interior Adolfo Alsina, Bahía Blanca, Balcarce, Bartolomé Mitre, Concordia, Córdoba, Dolores, La Plata, Lincoln, Lomas de Zamora, Mar del Plata, Mendoza, Mercedes, (Buenos Aires), Mercedes, (San Luis), 9 de Julio, Pergamino, Pehuajó, Posadas, Rivadavia, Rosario con una agencia, Rafaela, Saliquelo, Salta, San Juan, San Nicolás, Santa Fe, Santiago del Estero, San Pedro, Tres Arroyos, Tucumán y Villaguay.

Agencias en la capital:

Número 1, Pueyrredón 185; núm. 2, Almirante Brown 1122; núm. 3, Viertes 2000; número 4, Cabildo 2027; núm. 5, Santa Fe 2201; núm. 6, Corrientes 3200; núm. 7, Entre Ríos 1145; núm. 8, Rivadavia 6902; núm. 10, Bernardo de Irigoyen 1600; núm. 11, Caseros 2965; núm. 12, Charcas 1357; núm. 15, Bernardo de Irigoyen 364; núm. 16, Reconquista y Paseo de Julio.

Corresponsales directos en todos los países.

Abona por depósitos en moneda legal

En cuenta corriente	1 o|o
A 30 días	1 1|2 "
A 60 días	2 1|2 "
A 90 días	3 1|2 "
A 6 meses	4 "
A mayor plazo	convenc.
Depósitos a premio con libreta desde 10 $ moneda nacional hasta 10.000 $ después de 60 días	4 o|o

Cobra:	
En cuenta corriente	9 o|o
Descuentos generales	convenc.

El Banco se ocupa de toda clase de operaciones bancarias en general. — Buenos Aires, junio 30 de 1916.—Elías D. Arambarri, gerente general.

BANCO DE ITALIA Y RIO DE LA PLATA. — Casa central, Bmé Mitre 434 al 448.—Sucursales: En la capital: N.o 1, calle Corrientes esquina Pueyrredón, N.o 2, Avenida Montes de Oca número 2099; N.o 3, Paseo de Julio número 1258; N.o 4, Calle Moreno, número 2300; N.o 5, Calle Rivadavia número 5499. En el interior: Rosario de Santa Fe, La Plata, Bahía Blanca, Paraná, Concordia, Gualeguaychú, Gualeguay, Uruguay, Victoria, La Paz, (E. R.), Resistencia (Chaco).

Agencias Puerto Ing. White (B. Blanca), Ensenada (La Plata).

Capital realizado .	$ 10.000.000 oro sellado
Fondo de reserva ordinario	922.330 "

ABONA

Por depósito en c. corr.	1 o|o	1 o|o
A plazo fijo de 30 días.	2 o|o	2 o|o
Id. íd. íd. 60 días . . .	3 o|o	3 o|o
Id. íd. íd. 90 días . . .	4 o|o	4 o|o
Id. íd. íd. 180 días . .	4 1|2 o|o	4 1|2 o|o
A mayor plazo	Convencional.	

El Banco expide cartas de crédito, vende giros y transferencias por cable y órdenes postales sobre todas las ciudades y pueblos de Italia, así como sobre Londres, París, Madrid, New-York, etc. etc. También sobre Brasil, Chile, Paraguay y República Oriental del Uruguay. Recibe remesas al cobro y emite giros sobre todas las sucursales del Banco de la Nación Argentina.

El Banco trata en general todas las operaciones bancarias.

LICITACIONES

POLICIA DE CÓRDOBA

Licitación para la provisión de calzado

DEPARTAMENTO DE GOBIERNO

Córdoba, agosto 8 de 1916

Vista la nota del señor subintendente de policía,

El gobernador de la provincia

DECRETA:

Artículo 1.° — Llámase a licitación para la confección de calzado de verano para la policía de la capital y campaña, cuerpo de bomberos, guardia de cárcel y escuadrón de seguridad, en la siguiente forma:

Tropa.—Policía de la capital:

600 pares borceguíes, cuero cromo negro, altos 2 o 3 hebillas.
80 pares botas cosidas, vaquillona, cromo negro, forro de suela, para clase.
100 pares botas altas, vaqueta, cromo negro, forro de suela, clavadas.
40 pares botines negros, suela clavada para ordenanzas.

Escuadrón de seguridad:

110 pares botas altas, vaquillona, cromo negro, forro de suela, doble suela cosida (para diario).
110 pares botas altas, vaquillona, cromo negro, forro de suela, doble suela cosida (para parada).

Cuerpo de bomberos:

90 pares botas caña dura, vaqueta satinada, forro doble, doble suela estaquillada.
90 pares borceguíes altos, 2 o 3 hebillas, vaqueta satinada negra suela clavada.

Guardia de cárceles:

120 pares borceguíes cuero cromo negro, altos 2 o 3 hebillas, clavados (iguales a los de la policía de la capital).

Policía ciudad y villas:

450 pares botas altas, vaquillona cromo negro, forro de suela, doble suela cosida (para oficiales superiores).
100 pares botas altas, vaqueta cromo negro, forro de suela, suela clavada, para clases.
500 pares borceguíes altos, 2 o 3 hebillas, vaqueta cromo negro, suela clavada (para tropa).

Policía de campaña:

700 pares botines vaqueta satinada negra, de una pieza, suela clavada.
700 pares polainas cuero negro, prendidas al lado.

Piquete guardia cárcel de Río IV:

30 pares borceguíes altos, 2 o 3 hebillas, vaqueta, suela clavada.

Art. 2.° — Las propuestas contendrán las condiciones siguientes:

a) Serán escritas en papel sellado provincial de cinco pesos y acompañadas de un certificado de depósito en el Banco de Córdoba y a la orden del ministerio, por valor del 10 o|o del importe total de la propuesta.
b) Precio por cada una de las distintas clases de calzado que se licitan.

Art. 3.° — Cada proponente deberá presentar muestras de calzado, debiendo éstas ser entregadas a los 30 días de ser aprobado el contrato respectivo.

Art. 4.° — El pago se efectuará en Letra de Tesorería, a cuatro meses de plazo, sin interés.

Art. 5.° — Las propuestas deberán ser presentadas en la subsecretaría del ministerio de gobierno, hasta el día 31 del corriente mes, a las 3 p. m., hora en que serán abiertas en presencia de los interesados que concurran al acto, no tomándose en consideración las que no contengan las condiciones expresadas en el presente decreto.

Art. 6.° — Si el contratista no entregase el calzado dentro del término fijado, incurrirá en la pérdida del depósito a que se refiere el inciso a) del artículo 2.° y además el gobierno tendrá el derecho a comprar las piezas que faltaren por cuenta del contratista, cualquiera que sea su precio, el que se deducirá del importe total del contrato.

Art. 7.° — Comuníquese, publíquese en el "Boletín Oficial" y dese al R. O. — **Eufrasio Loza. — Juan F. Barrera.**

1|476-v-ag. 31

POLICÍA DE CÓRDOBA

Licitación para la provisión de vestuario

DEPARTAMENTO DE GOBIERNO

Córdoba, agosto 8 de 1916

Atenta la nota del señor subintendente de policía,

El gobernador de la provincia

DECRETA:

Artículo 1.° — Llámase a licitación para la confección de "UNIFORMES DE VERANO", con destino a las policías de la capital y campaña, escuadrón de seguridad, cuerpo de bomberos y guardia de cárceles, en la siguiente forma:

POLICIA DE LA CAPITAL. — EMPLEADOS SUPERIORES

Traje de gala:

Levita, pantalón, gorra con penacho blanco, modelo actual, botones con el escudo de la provincia, insignias y presillas modelo nuevo, paño negro.

1 Un traje para comisario inspector.
6 Seis trajes para comisario.
5 Cinco trajes para subcomisario.
17 Diez y siete trajes para oficial principal.
3 Tres trajes para oficial inspector.
1 Un traje para aspirante

Traje de diario:

Paño azul obscuro, saco cruzado, chaleco, botones con el escudo de la provincia, pantalón, gorra (insignias y presillas modelos nuevos).
1 Un traje para jefe de policía.
1 Un traje para comisario de órdenes.

Traje de diario:

Sarga azul obscura, blusa cuello volcado alto, pantalón y gorra modelos actuales, insignias y presillas modelos nuevos.
1 Un traje para inspector general.
2 Dos trajes para comisario inspector.
14 Catorce trajes para comisarios.
10 Diez trajes para subcomisarios.
18 Diez y ocho trajes para oficial principal.
47 Cuarenta y siete trajes para oficial inspector.
15 Quince trajes para aspirantes.
1 Un traje para suboficial.

ESCUADRON DE SEGURIDAD

Traje de parada:

Tela y modelo actual, botones con escudo de la provincia, un pantalón recto y uno brech; insignias actuales, presillas de comisario modelo nuevo.
1 Un traje completo para el jefe.

Traje de diario:

Tela y modelo actual, botones con escudo de la provincia, presillas modelo nuevo sobre fondo azul eléctrico.
1 Un traje para comisario jefe.
1 Un traje para subcomisario segundo jefe.
2 Dos trajes para oficial principal.
4 Cuatro trajes para oficial inspector.
2 Dos trajes para suboficial.

CUERPO DE BOMBEROS

Traje de parada:

Tela y modelo actual, botones con escudo de la provincia; un pantalón recto y un brech; insignias actuales, presillas de comisario modelo nuevo.
1 Un traje completo para el jefe.

Traje de diario:

Tela y modelo actual, botones con escudo de la provincia, presillas modelo nuevo, insignias actuales.
1 Un traje para el comisario jefe.
1 Un traje para subcomisario segundo jefe.
3 Tres trajes para oficial principal.
2 Dos trajes para oficial inspector.
2 Dos trajes para suboficial.

PIQUETE GUARDIA DE CARCELES

Traje de parada:

Tela y modelo actual, botones con escudo de la provincia, un pantalón recto y un brech, insignias actuales, presillas de comisario.
1 Un traje completo para el jefe.

Traje de diario:

(Tela y modelo igual al de la policía de la capital). (Empleados superiores).
1 Un traje para comisario jefe.
1 Un traje para subcomisario segundo jefe.
2 Dos trajes para oficial principal.
2 Dos trajes para oficial inspector.
1 Un traje para aspirante.
3 Tres trajes para suboficial.

BANDA DE MUSICA

Traje de diario:

Maestro y segundo maestro modelo y tela igual a oficiales superiores de la policía de la capital, gorra aro rojo, presillas modelo nuevo, insignias de liras.
1 Un traje para comisario jefe.
1 Un traje para oficial inspector segundo jefe.

MUSICOS

Traje de diario:

Modelo y tela igual a la tropa de la policía de la capital, gorra aro rojo, insignias de liras.
47 Cuarenta y siete trajes completos.

ORDENANZAS Y COCHEROS

Traje de diario:

Modelo actual, sarga azul obscura, igual tela de la policía de la capital.
40 Cuarenta trajes completos.

POLICIA DE LA CAPITAL Y RURALES

Tropa—

Blusa cuello volcado, botones perdidos, un bolsillo arriba lado izquierdo con cartera; abajo, dos bolsillos simulados, uno a cada lado con cartera y botamanga. Pantalón recto, vivo azul eléctrico y casco modelo actual (paño sarga azul obscuro).
700 Setecientas blusas talla 1 y 2.
700 Setecientos pantalones talla 1 y 2.
700 Setecientos cascos, base, lanza y chapa con numeración del 107 al 806.
200 Doscientos pantalones brech sarga azul obscuro, vivos azul eléctrico.
1.500 Mil quinientos pares guantes hilo blanco.
20 Veinte pares jinetas sargento primero hilo blanco.
20 Veinte pares jinetas sargento hilo blanco.
50 Cincuenta pares jinetas cabo primero, hilo blanco.
50 Cincuenta pares jinetas cabo hilo blanco.
60 Sesenta pares número 1, metal blanco para cuello.
40 Cuarenta pares número 2 metal blanco para cuello.
40 Cuarenta pares número 3 metal blanco para cuello.
30 Treinta pares número 4 metal blanco para cuello.
30 Treinta pares número 5 metal blanco para cuello.
20 Veinte pares número 6 metal blanco para cuello.
30 Treinta pares número 7 metal blanco para cuello.
20 Veinte pares número 8 metal blanco para cuello.
20 Veinte pares número 9 metal blanco para cuello.
20 Veinte pares número 10 metal blanco para cuello.
50 Cincuenta pares letras T. metal blanco para cuello.

Trajes de parada:

Para tropa, levita igual, modelo y tela a los que usa la sección tráfico, correaje blanco y bastón.
80 Trajes completos. (Numeración de los cascos del 1 al 80).
150 Pares media polaina brin de hilo blanco

ESCUADRON DE SEGURIDAD

Traje de diario:

Modelo y tela uso actual.
110 chaquetillas.
110 pantalones.
110 cascos completos.
110 letras E. metal blanco para cuello.
110 letras S. metal blanco para cuello.
4 pares jinetas para sargento primero.
6 pares jinetas para sargento.
8 pares jinetas para cabo primero.
8 pares jinetas para cabos.
(Numeración de los cascos del número 1 al 110).

CUERPO DE BOMBEROS

Traje de diario:

Sarga negra, vivos rojos, modelo actual.
90 chaquetillas.
90 pantalones.
90 gorras.
4 pares jinetas para sargento primero.
6 pares jinetas para sargento.
8 pares jinetas para cabo primero.
8 pares jinetas para cabo.

PIQUETE DE GUARDIA CARCELES

Traje de diario:

(Modelo y tela igual a los de la tropa de la policía de la capital, insignias de guardia de cárcel).
120 blusas.
120 pantalones.
120 cascos completos.
4 pares jinetas sargento primero.
6 pares jinetas sargento.
8 pares jinetas cabo primero.
8 pares jinetas cabo.
Numeración para los cascos del número 806 al 936.

CIUDAD, VILLA Y CAMPAÑA

Empleados superiores:

450 ponchos paño gris obscuro con cuello y letras P. C. bordadas en hilo amarillo en el mismo, una a cada lado.
450 pantalones brech, paño gris obscuro.

TROPA

Traje diario:

Igual modelo y tela a los de la policía de la capital.
600 blusas.
600 pantalones.
600 cascos completos.
40 pares jinetas sargento primero.
40 pares jinetas sargento.
70 pares jinetas cabo primera.
70 pares jinetas cabo.

CAMPAÑA

Traje diario:

Paño gris obscuro, vivos verdes.
700 blusas.
700 pantalones.
700 cascos completos. (Chapa P. C.).

GUARDIA CARCEL DE RIO IV

Traje diario:

Paño gris obscuro, pantalón doble franja azul, gorra con aro azul.
30 blusas.
30 pantalones.
30 gorras.
12 pares jinetas y escuadras para clases, hilo dorado.

Art. 2.° — Las propuestas contendrán las condiciones siguientes:

1) Serán escritas en papel sellado de cinco pesos y acompañadas de un certificado de depósito en el Banco de Córdoba, a la orden del ministerio, por la suma de **cinco mil pesos nacionales.**
2) Precio por cada uno de los trajes enumerados en los incisos del artículo anterior.
3) Los uniformes serán confeccionados conforme a la talla 1 y 2 (tropa).
4) Los proponentes presentarán muestras de las telas para cada uniforme y demás piezas que se licitan, debiendo ser la confección igual a las muestras existentes en la policía de esta capital.

Art. 3.° — Los uniformes deberán ser entregados a los cuarenta días de aprobado el contrato respectivo.

Art. 4.° — El pago se efectuará en Letra de Tesorería a cuatro meses de plazo, sin interés.

Art. 5.° — Si el contratista no entregase los uniformes dentro del término estipulado, incurrirá en la pérdida del depósito, y además, el gobierno tendrá derecho a comprar las piezas que faltasen por cuenta del contratista, cualquiera que sea su precio, el que se deducirá del valor total del contrato.

Art. 6.° — El gobierno se reserva el derecho de no aceptar las propuestas que fueren presentadas y de rescindir por sí sólo el contrato en caso de que el contratista no cumpla con las estipulaciones convenidas.

Art. 7.° — Las propuestas deberán ser presentadas en el ministerio de gobierno hasta el día 29 del corriente mes, a las 3 p. m., hora en que serán abiertas en presencia de los interesados que concurran al acto, no tomándose en consideración las que no contengan las condiciones expresadas en el presente decreto.

Art. 8.° — Comuníquese, publíquese en el "Boletín Oficial" y dese al R. O. — **Eufrasio S. Loza.—Juan F. Barrera.**

1|477-v-ag. 31

Decreto No. 474 Serie A

Prórroga para licitación

DEPARTAMENTO DE GOBIERNO

Córdoba, Agosto 9 de 1916.

Considerando exiguo los términos fijados por los decretos Nros. 471 y 472 sobre licitación de uniformes y calzado de verano, en razón de la importancia de la misma, y el depósito de garantía desproporcionado a los cálculos probables de su monto,

El Gobernador de la Provincia

DECRETA:

Art. 1.o — Fíjase en el (10 o|o) diez por ciento el depósito de garantía de las licitaciones de la referencia de acuerdo a la ley de Contabilidad.

Art. 2.o — Prorróganse los términos para la presentación de propuestas y entrega de los efectos licitados hasta el 10 de Septiembre y 15 de Noviembre respectivamente.

Art. 3.o — Comuníquese, publíquese y dese al R. O. — LOZA —Juan F. Barrera.

PENITENCIARIA DE CÓRDOBA

DECRETO N.° 483. — SERIE A

Llamando a licitación para la provisión de trajes para el personal de la penitenciaría y ropa para los penados.

DEPARTAMENTO DE GOBIERNO

Córdoba, agosto 10 de 1916.

Atento la nota del señor director de la cárcel penitenciaria de esta capital,

El gobernador de la provincia

DECRETA:

Artículo 1.° — Llámase a licitación para la provisión de trajes para el personal y uniformes y ropa para los penados para la próxima estación de verano, en la forma siguiente:

2 Dos uniformes de alcaide, compuestos de blusa, pantalón y gorra.
2 Dos uniformes de auxiliar, compuestos de blusa, pantalón y gorra.
1 Un uniforme de jefe de depósito y ecónomo, blusa, pantalón y gorra.
6 Seis uniformes de celador, compuestos de blusa, pantalón y gorra.
5 Cinco uniformes de conserje, compuestos de blusa pantalón y gorra.
24 Veinticuatro uniformes de guardián, compuestos de blusa, pantalón y gorra.
15 Quince uniformes de llavero, compuestos de blusa, pantalón y gorra.
3 Tres uniformes de ordenanza, compuestos de blusa, pantalón y gorra.
1 Un uniforme de cocinero, compuesto de blusa, pantalón y gorra.

Penados:

960 Novecientos sesenta uniformes de brin azul, compuestos de blusa, pantalón y polis.
960 Novecientos sesenta camisas de lienzo.
960 Novecientos sesenta calzoncillos.
960 Novecientas sesenta camisetas.
960 Novecientos sesenta pares de medias.
1.920 Mil novecientos veinte pañuelos.
480 Cuatrocientos ochenta pares de botines reglamentarios.
960 Novecientos sesenta repasadores.
960 Novecientos sesenta toallas algodón.
50 Cincuenta colchones.
50 Cincuenta almohadas.
50 Cincuenta frazadas.
1.920 Mil novecientas veinte sábanas de lienzo.
960 Novecientas sesenta fundas.

Art. 2.° — Las propuestas contendrán las siguientes condiciones:

a) Serán escritas en papel sellado provincial de CINCO PESOS y acompañadas de un certificado de depósito en el Banco de Córdoba, a la orden del ministerio, correspondiente al 10 o|o del valor total de la propuesta.
b) Especificarán precio por cada artículo y serán acompañadas de las muestras respectivas.

Art. 3.° — Las propuestas que no contengan los requisitos expresados en el presente decreto no serán tomadas en consideración.

Art. 4.° — Los uniformes, así como las telas y materiales a emplearse serán iguales a los existentes en la cárcel penitenciaria.

Art. 5.° — Los artículos licitados serán entregados en la penitenciaría el día 15 de noviembre del corriente año.

Art. 6.° — El pago se efectuará por letras de tesorería a tres meses de plazo, sin interés.

Art. 7.° — Las propuestas se presentarán en la subsecretaría del ministerio de gobierno hasta el día 10 de septiembre próximo, a las 3 p. m., hora en que serán abiertas en presencia de los interesados que concurran al acto.

Art. 8.° — Si el contratista no entrega los artículos licitados dentro del término fijado, incurrirá en la pérdida del depósito a que se refiere el inciso a), artículo 2.° y además el gobierno tendrá el derecho a comprar las piezas que faltaren por cuenta del contratista, cualquiera que sea su precio, el que se deducirá del importe total del contrato.

Art. 9.° — Comuníquese, publíquese y dese al R. O. — **LOZA. — Juan F. Barrera.**

Decreto N°. 500 Serie A

Fijando nueva fecha para licitaciones

DEPARTAMENTO DE GOBIERNO

Córdoba, Agosto 11 de 1916.

Siendo domingo el día 10 de Septiembre fijado para la presentación de las propuestas de las licitaciones convocadas por decretos números 471, 472 y 483,

El Gobernador de la Provincia

DECRETA:

Art. 1.o — Fíjase el día 9 de Septiembre a los efectos relacionados.

Art. 2.o — Comuníquese, publíquese y dése al R. O.—LOZA—Juan F. Barrera.

v-9-sept.

Intendencia Municipal de la Capital

CEMENTERIO DEL OESTE

Se previene a las personas que tengan deudos depositados en los nichos del Cementerio del Oeste cuya ubicación y nombre del cadáver se indica a continuación, que si dentro de los treinta días del vencimiento no se presentaran a practicar la renovación del arrendamiento, se procederá a colocar los cadáveres en el osario general:

1.ª CAPILLA

14 Tomás Lanias
78 Josefa Díaz de Berjorge.
101 Catalina M. de Blasco.
121 Genara H. de Roque y Sabina Roque.
171 Cármen P. de Peralta.
182 Concepción Muñoz.

2.ª CAPILLA

43 Francisco Morgari.
74 Manuel Arpe.
193 Francisco Rossat.
203 Joaquín Martínez.
208 Virginia R. Herrera.

1.ª GALERIA — 1.ª SECCION

11 Carmen Julian de Polito.
18 Daría G. de Fraga.
28 Francisco Andreani.
38 José Beretervide.
60 Angela Alloni.
113 Alberto Romero Fontan.
176 Isabel de la Sierra de Varzi.
186 Martín Semper.
193 Liberata Muzzio de Chiappe.
280 Manuela I. N. del Castillo
284 Cecilia Spinelli de Costa.
309 Colomba Chiessa de Maggio.
319 César Soresina.
359 Luis Roigt.
390 Pedro de Siré.
399 Pablo Lombardo.
588 Pedro Lapouple.

2.ª GALERIA. — 1.ª SECCION

18 Gioconda Barros.
19 Teresa Repetto de Bignone.
241 Miguel Rueda.

3.ª GALERIA. — 1.ª SECCION

57 Magdalena P. de Merlino.
61 María A. Vázquez.
67 Domingo Ramón Berraondo.
118 Juan Monteruvio.
154 Ventura V. de Duri.
211 N. Mela.
236 Vicente Pastor.
271 Bartolomé Alberti.
281 Angel Alberti.
291 Teresa Lequio.
315 Pedro Elichirigoity.
324 Juan Sebastián Falcone.
341 Magdalena B. de Tufo.
357 Donato Cacace.
361 Manuel Ojeda.
367 Paulina Durand.
413 Emilia Rimoldi.
497 Pedro Maglioni.
505 Carlos Federico Holmes.
571 Dolores M. de Sirio.

3.ª GALERIA SUBTERRANEO

52 Juan Moro.
68 Agenor Alvaguin.
73 Angela G. de Calcagno.
74 Juan Muienno.
80 Juan Pezante.
96 Bautista Belasagan.
104 Guillermo Don.
150 Manuel Ferreiro.
152 Juana G. de Pasos.
204 Margarita M. de Cadres
220 Santos Pozzi.
236 Carmen M. de Díaz.
275 José Pedro J. Ameru.

4.ª GALERIA. — 1.ª SECCION

395 Sara Santander.

5.ª GALERIA. — 1.ª SECCION

1 Pedro Faustinelli.
2 Fausto Montenegro.
11 José Lasalle.
14 Bartolomé Basagno.
21 Domingo Mur Arias.
31 Elisa C. de Corvetto.
51 Juan Carlos Petray.
61 Amalia Elena Avancina.
71 María Mendoza.
81 Ramón Gómez.
101 París Baleani.
102 J. F. P. Jacopi.
111 José María Alvarez.
114 Arturo Valdez.
168 Rosa T. de López.
241 Solera Hornos.
251 Teresa C. de Vaca.
292 María Loustaleve.
293 Luisa Sicilia.
306 José Gallardo.
308 Luis Tortorelli.
313 Isabel B. de Monfort.
316 Raquel Demarco de Cortese.
317 Dominga P. de Calzetta.
318 Serafina A. de Fontana.
326 Filomena I. de Bacuzzi.
336 Anselmo López.
346 Juan Fusco.
347 Manuel Martínez.
348 Manuel Alvarez Quiroz.
356 Angel Facciano.
358 Roque Ponce.
360 Victorio Repolli.
368 Julio C. J. D. Fernández.
369 María T. de Armagnanquet.
370 Anatilde L. de Escalada.
378 Luciano Movesi.
388 María Juana A. de González.
389 Salvador Labanche.
397 Ana D. de Biladun.
398 Dante Duci.
399 Clara F. de Barrabino
400 Hilaria de L. Alcorta.
408 Andrés Muñoz.
409 Rosa R. de Ianell.
410 Sara Don de Finonselli.
417 Epifanio del Valle.
418 Leonardo Blasco.
419 Leopoldo Morcau.
420 Arturo Gerizone.
427 José García Posse.
428 Victor Canaletti.
430 Angel González.
439 María R. de Bocconi.
447 Natalio Manzone.
448 Natalia Arana.
450 Vicente Belucio.
458 Francisca D. de Bianchi.
459 Manuel Crespo.
460 Catalina M. de Etchepare.
468 Carmen López.
469 Santiago Felipe Castell'
470 Ernesto Marani.
479 Francisco Matilla.
480 Antonio Burgheroni.
490 Pablo Masciangelo.
499 Antonio Garbarino.
509 Vicente la Femina.
510 Gabriel Deberes.
520 Victoria C. de Igarzábal.
530 Amalia P. de Artola.
540 Francisca M. R. de Aguilar.
549 Esteban Maisano.
550 Juan Ramón Leguizamón.
559 José M. Gutiérrez.
560 Graciana B. de Ramírez.
569 Lorenzo Batista.
570 Francisco P. Bovo.
579 Juan Gabino.
589 Luis Luccarini (hijo).

5.ª GALERIA SUBTERRANEO

22 Luisa Marconi.
367 Pedro Becerra.
382 Faustina C. de Aldao.
383 Dionisio Aldao.

El secretario.

Buenos Aires, agosto 11 de 1916.

1|483-v. sep. 16

Intendencia Municipal de la Capital

CEMENTERIO DE FLORES

Habiendo vencido el término por el cual fueron arrendadas las sepulturas ubicadas en los tablones 8-9 y 10 de la sección 5.a; 13 y 14 de la 7.a y 19 y 20 de la 8.a (traza provisoria) del cementerio de Flores, se avisa a las personas que tengan deudos depositados en ellas que si en el plazo de treinta días no proceden a su renovación, serán exhumados los restos y colocados en el osario general. — El secretario. — Agosto 9 de 1916.

1|457 v Set. 7

Consejo Nacional de Educación

Llámase a licitación pública para el día jueves 17 de agosto próximo a las tres p. m. para la adquisición en la Capital Federal, de un terreno de 10.000 a 15.000 metros cuadrados, adecuado con destino a la construcción de un edificio escolar en cumplimiento de lo dispuesto por el legado de D. Félix Fernando Bernasconi.

Por datos dirigirse a la Dirección General de Arquitectura, Rodríguez Peña N.o 935, 2.o piso, de 12 m. a 6 p. m.—El secretario general.

1|337-v-ag 17

EL SEGURO MUTUO

Están en la mente de todos los recientes fracasos de sociedades a base de combinaciones sin otro objeto que atraer capitales y pequeños ahorros para ser invertidos luego en operaciones de índole distinta a las prometidas, dando esto margen a los resultados conocidos que han llevado la desconfianza del público, al punto de que hoy constituye una verdadera preocupación el retraimiento monetario para toda clase de inversiones.

No hemos de tratar sobre este asunto por ser ya del dominio de todos, pero sí del nuevo SEGURO MUTUO, cuya sección ha incorporado a su radio de operaciones el BANCO HISPANO SUDAMERICANO, cuyas oficinas han sido trasladadas a su nuevo local en Buenos Aires, en la calle VICTORIA 502, esquina Diagonal PRESIDENTE ROCA. La nueva acción que se propone, según reglamentación autorizada por el SUPERIOR GOBIERNO DE LA NACION en decreto de fecha 24 de julio de 1916, resuelve y esta afirmación no admite duda, la aspiración de todos y especialmente la de aquellas personas cuya vida es de un valor positivo para los suyos.

Asegurar la vida por una cantidad cuyo límite puede alcanzar a $ 3.000 mil. por cada póliza de $ 5 mil y que en caso de no fallecer el inscripto se pueda liquidar a los 10 años con beneficios que en ningún caso pueden ser menores a la totalidad de las cuotas pagadas, es realmente una organización cuyo comentario dejamos al lector; y si agregamos a lo expuesto que las cláusulas que rigen estos seguros no pueden resultar más liberales, es realmente positivo que pocos dejarán de interesarse por los detalles respectivos. Debe tenerse en cuenta que la institución administradora del seguro mencionado fué fundada el 30 de abril 1912, es decir, en los momentos del mayor desconcierto financiero, cuando otras cesaron sus operaciones, lo que pone de relieve la habilidad y buena acción desplegada en su dirección confiada a elementos de indiscutible mérito.

PIDA HOY MISMO INFORMES AL BANCO HISPANO SUDAMERICANO, Victoria 502, o a sus agentes: JUAN J. REVIA, MENDOZA; J. F. DE LA PUENTE IPAR y Cía., RESISTENCIA (CHACO); MANUEL CORTEZZI, LA PLATA (6 N.° 1151); FERRAUDI HERMANOS, SAN CAYETANO (F. C. S.); M. GIL, TUCUMAN (Las Heras 742); PEDRO T. ACUÑA, OLAVARRIA (F. C. S.); ALBERTO CHIAPPE, LABOULAYE (F. C. P.); ANGEL M. BERETTA, ROSARIO (1.° de mayo 2258).

1|499-v. ag. 14

Ferrocarriles del Estado

RED DE TROCHA ANGOSTA

Servicio de pasajeros, encomiendas y cargas combinado con los ferrocarriles Central Córdoba y Central Argentino para las Sierras de Córdoba, provincias de Santa Fe, Córdoba, San Juan, La Rioja, Catamarca, Santiago del Estero, Tucumán, Salta, Jujuy y La Quiaca (fronteras bolivianas).

Servicio internacional con Bolivia vía La Quiaca.

La estación Embarcación del Central Norte (sobre el río Bermejo) terminal de la línea Oriente a Bolivia es la más a propósito de la Sierra (Bolivia).

Véase los horarios de trenes en las estaciones; por más datos a los jefes de estación al gerente en Cruz del Eje para el Argentino del Norte, al gerente en Tucumán para el Central Norte o a la administración general (oficina de informes) Perú 672, Buenos Aires.

LUIS RAPELLI,
Administrador general

REMATES

Adolfo Bullrich y Cía.

EXPOSICION INTERNACIONAL DE PALERMO. — Organizada por la Sociedad Rural Argentina y a inaugurarse el 15 del corriente.

Orden de ventas:

Miércoles 16, a las 3 p. m.; jueves 17 y viernes 18, a las 9.15 a. m. y 2.15 p. m., y sábado 19, a las 9.15 a. m. Reproductores lanares, yeguarizos, asnal, porcino y caprino.

Sábado 19, a las 2.15 p. m. — Reproductores vacunos, machos de raza Shortorn a galpón.

Lunes 21 a sábado 26 y lunes 28, a las 9.15 a. m. y a las 2.15 p. m. — Machos de raza Shortorn a galpón.

Martes 29, a las 9.15 a. m. y a las 2.15 p. m. y miércoles 30, a las 9.15 a. m. — Reproductores vacunos, machos y hembras Hereford, Aberdeen Angus, Red Polled y lecheras a galpón y palenque.

Miércoles 30, a las 2.15 p. m.. — Hembras Shortorn a galpón y a palenque.

Jueves 31, a las 9.15 a. m. — Machos Shortorn a palenque hasta terminar.

Otros informes en nuestra casa, Florida 269 y 273, Buenos Aires, o en nuestro escritorio en la misma exposición. — Adolfo Bullrich y Cía.
1|486-v-ag. 31

DEL STUD DON GONZALO — LOS siguientes productos puros de carrera, en training.

Prólogo, ganador de $ 79.750; Gringuito, ganador de $ 34.750; Chiribiribí, ganador de $ 23.350; Massenet, ganador de $ 24.770; Ermita, ganadora de $ 23.000; Lescaut, ganador de $ 4.000; Piou Piou, Nitrico, Liucha, ganadora de $ 5.600; Merluza, ganadora de $ 5.250 y Argentino, ganador en Inglaterra, productos todos de muy buenas corrientes de sangre y edades de 4 a 6 años, se rematarán en el local de ventas del Hipódromo Argentino

El martes 15 de agosto, a las 4.30 de la tarde, terminadas las carreras de ese día.

Estarán en exhibición en el local de ventas desde el lunes 14 y pueden verse galopar en las pistas de Palermo todos los días de 8 a 9 a. m. y de 2.30 a 3.30 de la tarde.

Catálogos con detalles en nuestra casa, Florida 269 y 273, Buenos Aires. Comisión, 6 o|o a cargo de los compradores. — Adolfo Bullrich.
v. 14-8-916

ADOLFO CALVETE

JUDICIAL — EN BELGRANO. 9 espléndidos lotes de terreno, calle Cuba entre Quesada e Iberá. Por disposición del señor juez en lo civil doctor Juan Carlos Lagos y como perteneciente al juicio seguido por don Luis Vanasco (su sucesión) contra don Marcos Antonio Bontá por cobro de crédito hipotecario, remataré el domingo 20 de agosto a las 4 p. m., sobre los mismos, 9 lotes de terreno situados en calle Cuba entre Quesada e Iberá con tranvía eléctrico al frente, calle adoquinada, rodeados de edificación moderna y paraje alto, a 2 cuadras del bulevar Cabildo. Las superficies varían entre 320 y 436.63 m. c. cada lote.

Tasación $ 14 el m. c. Base de venta, 2|3 parte, o sean $ 9.33 el m. c. igual a $ 7 cada 0.75 decímetros cuadrados o sea la v. c. Las escrituras se otorgarán ante el escribano señor Juan E. Durao, Rivadavia 755. Exigiré al comprador 8 o|o de seña y a cuenta de precio y 2 o|o por mi comisión. Por otros informes y planos ocurrir a los tribunales, secretaría señor Juan E. Pagano o a mis escritorios, Cangallo 442.—Adolfo Calvete. 1|427-v-ag 19

V. P. CACURI

JUDICIAL, BELGRANO, CENTRAL, base 9000 $ sobre Cabildo y Colegiales: Calle Arcos 1179 y 1183 esquina Aguilar. Edificio moderno, dividido en dos casas independientes, que consta cada una de dos salas con frente imitación piedra, balcones y celosías, dormitorios, pieza para servicio, baño, cancel, celosías, patio de mosaicos, pileta, electricidad, gas y aguas corrientes. Producen 70 pesos mensuales cada una. El terreno mide, según título, 33.20 por 13.13 metros. Además de lo edificado, queda libre un lote que forma esquina a Aguilar. Adoquinado pago. Autos Onetto contra Cascarini. Juez Dr. César A. Campos, interinamente a cargo del juez Dr. Jerónimo Balarino, secretario Dr. Julio E. Padilla. Queda a una cuadra y media de Federico Lacroze y a media cuadra de Cabildo. Situación imponderable. Negocio de verdadera oportunidad, cuyas ventajas se destacan sin necesidad de comentarios. El domingo 20 de agosto, a las 2 de la tarde, allí mismo. Seña, 8 por ciento. Comisión, 2 por ciento. Otros datos, secretaría del autorizante, o a mis oficinas, Rivadavia 767. U. T. 165, Avenida. — V. P. Cacuri. [illegible]

S. Domingo Barrau

MAIPU 17

JUDICIAL EN AVELLANEDA AVIlla Dominico), calle Sadi Carnot entre las de 2 y 3, a dos cuadras del tranvía a Quilmes. Cuartel 6. Lote 9 de la manzana N.o 13. Mide el terreno 8.66 metros al N.O. por 38 metros de fondo al N.E. y 38.08 metros en el costado S.O., formando un total de 329.42 metros y consta de una pieza, cocina, water-closets, etc.

BASE $ 3.047.34 m|n.

El día 19 de agosto de 1916, a las 3 p. m., sobre la misma por orden del señor juez de 1.a doctor Campos, remataré el bien mencionado en juicio que le sigue la Sociedad Argentina de Edificación a don Gualterio Debortoli, cuyos autos tramitan por la secretaría del doctor Fernández. Títulos perfectos. A cuenta de precio 8 o|o. Comisión a cargo del comprador 2 o|o. Informes en la secretaría a mi escritorio Maipú 17.— Gabriel Fernández.
1|449 v. ag. 19

DANIEL R. LANDIVAR

JUDICIAL: SIN BASE, PAILEBOT "Istria Irredenta", mide 27.79 de eslora, 7.60 de manga y 2.70 de puntal. Matrícula N.o 4.360 y con un tonelaje de arqueo de 111.52.

El domingo 20 del corriente, a las 3.30 p. m., se rematará en los astilleros de don Juan Pedretti en la Vuelta de Rocha, sin base, al contado y al mejor postor.

Exigiré el 8 o|o de seña y a cuenta de precio y el 4 o|o de comisión en dinero efectivo.

Orden del juez federal Dr. Tomás Arias, secretaría del señor E. D. Estevez. Juicio Juan Pedretti contra Andrés A. Dominga y Emilia Massalín, cobro ejecutivo de pesos. Datos B. Mitre 311. 1|456 v-ag 20

Casares, Hnos. y Diehl

EN LUIS MARIA SAAVEDRA, CAPITAL federal.— Avisamos a nuestra clientela que el sábado 26 de agosto realizaremos nuestro segundo remate en Luis María Saavedra, para el que tenemos consignados varios lotes de toros puros por cruza a campo y de pedigree de las principales cabañas del país.

Para poder hacer la propaganda en forma y evitar demoras en las anotaciones, rogamos a los que deseen remitir sus productos para el próximo remate, hagan las anotaciones correspondientes en nuestras oficinas Sarmiento 357, antes del 20 del corriente. —Casares Hnos y Diehl. 1|491 v-ag.25

2.000 VACUNOS EN CARLOS CASARES. Incluso novillos, vacas con y sin cría y vaquillonas de alta mestización Durham, en nuestro remate especial de haciendas generales.

La venta se realizará el miércoles 30 de agosto, a las 12 m., en nuestras instalaciones de dicha localidad.

Comisión 2 o|o al vendedor y 2 o|o al comprador en haciendas generales y 5 o|o de cada parte en yeguarizos y reproductores.

Pedidos de local y otros informes en nuestra casa, Sarmiento 357, Buenos Aires, o al señor Jorge Sintas en dicha localidad. — Casares Hnos y Diehl.
1|492 v. ag. 29

Bravo Barros y Cía.

CASA EN FLORES. — JUDICIAL. — Convención 3033, entre Quirno y San Ramón. A una cuadra al sud de la avenida Provincias Unidas (tranvías números 45 y 48), igual distancia al oeste de la avenida San Pedrito (línea 88) y a tres al sud de la avenida Rivadavia y del subterráneo, juez doctor Gerónimo Balarino, secretario doctor Víctor Sandullo. Juicio Banco El Hogar Argentino con Emilio Nanni. Base, $ 8.905.71. El comprador podrá constituir una hipoteca de $ 6.500, a dos años de plazo, al 9 o|o de interés anual por trimestres adelantados.

El domingo 27 de agosto, a las 3.30 en la misma propiedad. 8 m 66 (10 v) por 36 m 26 (41 v 87) en un costado, 36 m 12 (41 v 70) en otro. Verja de material al frente, jardín, cuatro habitaciones, una más chica, otra en altos, cocina y patio de mosaico. Da $ 60 mensuales. Visítese. 8 o|o a cuenta de precio y 2 o|o de comisión. Informes, 351 San Martín, 361.—Bravo, Barros y Cía. 1|463 v ag 26

ESMERADA 983 a 985. — JUDICIAL — Entre Paraguay y Charcas. — La tercera parte pro-indivisa de esa propiedad. —Edificio nuevo de altos que puede producir como minimum $ 450 mensuales de renta. Juez Dr. Pedro V. Melendez, secretario señor José Cuneo. Testamentarías de doña Angela Rosso de Siffredi y doña Carmen Siffredi. Base de la tercera parte proindivisa $ 12.839.67.

El lunes 28 de agosto, a las 3 p. m., en nuestro hall, 351 San Martín 361. Mide 8m06 (9v30) por 30m85 (35v62) en un costado, 30m64 (35v33) en otro y 8m06 (9v30) en el contrafrente. Superficie, 247mc80 (330vc42). Bajos: Sala, comedor, cinco habitaciones, una en altos, cuarto de baño, cocina y dos patios. Da $ 225 mensuales. Altos: Igual distribución que la casa baja. Desocupada. Llaves en el N.o 985. Frente imitación piedra, cielorrasos de yeso, pisos pino de tea y mosaico e instalación de luz eléctrica. Visítese. Escrituras por ante el escribano señor José F. Buttini. 8 o|o a cuenta de precio y 2 o|o de comisión. Informes 351 San Martín 361. — Bravo Barros y Cía. 1|478 v ag 27

CAMPOS EN MISIONES. — JUDICIAL. — Parte de las tierras de Martín Errecaborde y Cía. 7901 hectáreas, en lotes, con frente al Río Uruguay y al arroyo Itacuruaré y sobre el ejido del pueblo San Javier.

El martes 5 de Septiembre, a las 3 de la tarde, en nuestro hall, 351 San Martín 361 (Buenos Aires), de acuerdo con el siguiente

EDICTO JUDICIAL

Por disposición del señor juez de primera instancia en lo federal, Dr. Manuel B. Anchorena, secretaría del autorizante, se hace saber por el término de dos meses, que en el juicio Banco Nacional en liquidación, contra Alvaro Istueta y otros sobre división de condominio, han sido designados los martilleros señores Bravo Barros y Cía., para que procedan a la venta en pública subasta de 7901 hectáreas, 65 áreas, en lotes, situadas en el territorio de Misiones, que son partes de las tierras conocidas por de Martín Errecaborde y Cía.. con frente al río Uruguay y al arroyo Itacuruaré y sobre el ejido del pueblo de San Javier. A saber:

Primera fracción.—Un lote de 3573 hectáreas, 35 áreas, lindando al NO., con tierras fiscales, al este con Gibson Hermanos, al sur con el lote M, y el ejido de San Javier. Base, 3 $ la hectárea.

Segunda fracción. — 3470 hectáreas, 65 áreas, divididas en 50 lotes con superficies varias; lindando al norte con tierras fiscales, al NE. con José M. López, al sudeste y sur con el Río Uruguay y al oeste con el arroyo Itacuruaré, en medio con Kenny y temple. Base, 8 $ la hectárea.

Tercera fracción. — Los derechos a comprar al sobrante existente en el lote K, que forma un triángulo, con una superficie de 857 hectáreas, 65 áreas. Sin base.

Los compradores deberán constituir domicilio en la capital federal. Escritura por ante la oficina del señor R. A. Leguizamón, dentro de los treinta días, a contar desde la fecha de la aprobación del remate. Forma de pago: 5 o|o en seña y a cuenta de precio en el acto del remate. 15 o|o al otorgarse la escritura y el 80 o|o restante en cuatro cuotas semestrales de 20 o|o cada una, a contar desde la fecha de la escrituración, con pagarés hipotecarios e interés de 8 o|o anual. Comisión, 2 o|o.—Buenos Aires, junio 24 de 1916.—Rafael A. Leguizamón, secretario.

Mayores informes y planos, solicítense en nuestra casa, 351 San Martín 361. — Bravo Barros y Cía.
1|243 . Sept. 4

C. A. FIGUEROA

JUDICIAL: HUMAHUACA 4641 ENTRE Río de Janeiro y Lambaré, a una cuadra de Corrientes. Corralón, 2 piezas, cocina y w. c., caballeriza dos altillos, en terreno de 8m66 cms. de frente (10v) por 28m794mm de fondo (33v). Juzgado del doctor Gerónimo Balarino, secretaría del autorizante. sucesión Dolores Cao de Quintela, base $ 8.289.46 $ m|n o sean las dos terceras partes de la tasación, remataré el domingo 27 de agosto, a las 3 p. m. en la misma propiedad. Seña, 8 o|o en dinero efectivo y comisión 2 o|o. Otros informes, Aráoz 2574, C. A. Figueroa. 1|471-v-ag. 26

ANGEL A. CALCAGNO

JUDICIAL. POR DISPOSICION DEL señor juez de primera instancia doctor Jerónimo Balarino, secretaría del autorizante, se hace saber por el término de quince días en el "Boletín Judicial" y LA EPOCA que en el juicio seguido por Francisca Goyeneche de Vila contra Antonio Restucci sobre cobro de crédito hipotecario ha sido designado el martillero señor Angel A. Calcagno para que proceda a la venta en pública subasta de una propiedad en esta capital calle Loyola N.o 1638 entre Arguibel y Carranza con todo lo en ella edificado.

Mide: 8.66 mts. de frente al N. E. por 64 mts. de fondo en el costado S. E. y 65.90 mts. en el del N. O. teniendo 8.90 en su contrafrente.

El domingo 27 de agosto, a las 3 de la tarde, sobre la misma propiedad. El martillero tomará como base para la venta la suma de $ 12.000, estando además autorizado para exigir del que resultare comprador el 10 o|o a cuenta de precio y el dos por ciento de comisión en dinero efectivo, no admitiéndose vales ni cheques.

Por más datos ocurrir al escritorio del martillero, calle Corrientes número 1364, núm. 2 o a la secretaría. — Buenos Aires, agosto 5 de 1916. — El secretario, Horacio H. Dobranich.
1|481-v-26 ag.

Banco Hipotecario Nacional

CAPITAL

CASA CALLE RIVADAVIA NUMERO 10073, entre las de Ruiz de los Llanos y Cortiña. N.° H.° 12390. Serie C. H. A. 6 o|o.

El Banco Hipotecario Nacional rematará el LUNES 14 DE AGOSTO DE 1916, a la 1 p. m., una casa ubicada en la calle Rivadavia N.° 10073, con edicio compuesto de comedor, 5 habitaciones, cocina, w. c., etc. y terreno que mide: 8.66 metros de frente al S.; igual extensión en el contrafrente al N.; 34.41 metros de fondo en el costado O. y 34.50 metros en el del E.

BASE DE VENTA, $ 12.300

El comprador continuará haciendo el servicio de la hipoteca originaria de $ 9.500 que reconoce la propiedad, reducida hoy a $ 8.955 con 466 milésimos y abonará en dinero el exceso sobre esta suma hasta el precio de compra. Los títulos pueden ser examinados en la oficina del Banco antes del remate. Verificado éste no habrá lugar a reclamo. Seña 5 o|o y comisión 1 o|o que serán exigidas en efectivo en el acto del remate, el que se efectúa con sujeción a lo dispuesto en las leyes vigentes números 8172 y 9155. Por informes ocurrir al Banco Hipotecario Nacional.

Aviso iniciado en LA EPOCA el 28 de julio de 1916. 1|394-v. ag. 14

CAPITAL

POR EJECUCION JUDICIAL. — Finca calle Canning esquina Castillo N.° 379. N.° H.° 18670. Serie C. H. A. 6 o|o.

El Banco Hipotecario Nacional rematará en su local el LUNES 14 DE AGOSTO DE 1916, a las 2 p. m., una finca ubicada en la calle Canning esquina Castillo número 379, con las construcciones que contiene y EN EL ESTADO EN QUE SE ENCUENTRA EL EDIFICIO, el que se compone de planta baja con sótano y dos pisos altos. Terreno mide: 10.50 metros de frente al N. O. sobre la calle Canning; 33.98 metros en el costado S. O. sobre la calle Castillo; 33.98 metros en el contrafrente N. E.; y 11 metros 452 milímetros en el contrafrente S. E., o lo poco más o menos que resulte entre muros.

BASE DE VENTA, $ 75.000

El comprador continuará haciendo el servicio de la hipoteca originaria de $ 73.500 que reconoce la propiedad, reducida hoy a $ 70.684 con 045 milésimos y abonará en dinero el exceso sobre esta suma hasta el precio de compra. Los títulos pueden ser examinados en la oficina del Banco antes del remate. Verificado éste no habrá lugar a reclamo. Seña 5 o|o y comisión 1 o|o que serán exigidas en efectivo en el acto del remate, el que se efectúa con sujeción a lo dispuesto en las leyes vigentes números 8172 y 9155. Por informes ocurrir al Banco Hipotecario Nacional.

Aviso iniciado en LA EPOCA el 28 de julio de 1916. 1|393-v. ag. 14

SUCURSAL LA PLATA

CAMPO EN EL PARTIDO DE Bartolomé Mitre, con superficie de 234 hectáreas 45 áreas. Préstamo N.° H.° 1167|6029. Serie C. H. A. 6 o|o de $ 70.000.

El Banco Hipotecario Nacional rematará en el local de su sucursal en la ciudad de La Plata, establecida en la calle 51, N.° 529, el día LUNES CATORCE DE AGOSTO DE MIL NOVECIENTOS DIEZ Y SEIS, A LA UNA DE LA TARDE, una fracción de campo con sus poblaciones, alambrados y demás adherido al suelo, ubicada en el partido de Bartolomé Mitre, antes Arrecifes, jurisdicción de la provincia de Buenos Aires, que forma parte del establecimiento de campo denominado Santa Isabel, designada dicha fracción con el N.° 11 en un plano especial y compuesto de 1.200 metros en cada uno de sus costados N. O. y S. E. y 1.953.75 metros en los costados N. E. y S. O., o sea una superficie igual a 234 hectáreas, 45 áreas; lindando: al N. O. con el lote 12; al N. E., con los 14 y 16; al S. E. con M. J. Kilmurray y la señora Elena K. de Robbins y al S. O. con el lote 10 y parte del 9.

BASE DE VENTA, $ 86.000

El comprador continuará haciendo el servicio de la hipoteca originaria de $ 70.000 que reconoce la propiedad, reducida hoy a $ 65.032 con 790 milésimos y abonará en dinero el exceso sobre esta suma hasta el precio de compra. Los títulos pueden ser examinados en la oficina del Banco antes del remate. Verificado éste no habrá lugar a reclamo. Seña 5 o|o y comisión 1 o|o que serán exigidas en efectivo en el acto del remate, el que se efectúa con sujeción a lo dispuesto en las leyes vigentes números 8172 y 9155. Por informes ocurrir al Banco Hipotecario Nacional (25 de Mayo N.° 245, capital federal) o a su sucursal en La Plata.

Aviso iniciado en LA EPOCA el 28 de julio de 1916. 1|392-v. ag. 14

SUCURSAL CATAMARCA. CAMPO en el departamento de La Paz, con superficie de 40.402 hectáreas 66 áreas y 7.997 met cuadrados. Préstamo N.° H.° 25|17.262. Serie C. H. A. 6 o|o de $ 97.000. El Banco Hipotecario Nacional rematará en el local de su sucursal en la ciudad de Catamarca establecida en la calle República N.° 554 el día MIERCOLES DIEZ Y SEIS DE AGOSTO DE MIL NOVECIENTOS DIEZ Y SEIS A LAS ONCE DE LA MAÑANA, un campo denominado Pozo de San Bernardo, con todo lo edificado, cercado y plantado ubicado en el departamento de La Paz, compuesto de una superficie de 40,402 hectáreas 66 áreas 7.997 metros cuadrados o lo más o menos que resulte; lindando: al norte, con Merced de Ibáñez y Merced Pintos ambas dudosas y campo fiscal; al este, con campo fiscal; al oeste, con El Rereo; al sur, con campo fiscal, y al N. O., con Merced de Olmos dudosa también.

BASE DE VENTA $ 123.500

El comprador continuará haciendo el servicio de la hipoteca originaria de $ 97.000 que reconoce la propiedad, reducida hoy a $ 92.687 con 217 milésimos y abonará en dinero el exceso sobre esta suma hasta el precio de compra. Los títulos pueden ser examinados en la oficina del Banco antes del remate. Verificado éste, no habrá lugar a reclamo. Seña 5 o|o y comisión 1 o|o que serán exigidas en efectivo en el acto del remate, el que se efectúa con sujeción a lo dispuesto en las leyes vigentes números 8172 y 9155. Por informes ocurrir al Banco Hipotecario Nacional (25 de Mayo N.° 245, capital federal) o a su sucursal en Catamarca. Aviso iniciado en LA EPOCA en 29 de julio de 1916. 1|398 v agosto 16

SUCURSAL SANTIAGO

CAMPO EN EL DEPARTAMENTO 28 de Marzo, hoy Avellaneda, con superficie de 7026 hectáreas, 28 áreas y 50 centiáreas. Préstamo N.o H.o 94|16272, serie C. H. A. 6 o|o de pesos 140.000.

El Banco Hipotecario Nacional rematará en el local de su sucursal en la ciudad de Santiago, establecida en la calle Independencia N.o 267, el día JUEVES DIEZ Y SIETE DE AGOSTO DE MIL NOVECIENTOS DIEZ Y SEIS A LAS NUEVE Y MEDIA DE LA MAÑANA, un terreno de estancia con todo lo edificado, clavado y plantado, denominado Gramilla ubicado en el departamento 28 de Marzo, hoy Avellaneda a corta distancia de las estaciones Herrera y Lugones F. C. C. A. y Melero y Añatuya F. C. C. N., compuesto de una superficie de 7026 hectáreas, 28 áreas y 50 centiáreas, sobre ambas márgenes del río Salado, lindando: al norte, con Pozo Grande; al sur, con Mañuna; al este, con Añatuya y al oeste, con Berdaguer, Ferro y Vidal. Existe en la referida propiedad una casa habitación de 7 piezas, casa para peones, represas, pozos de balde.

BASE DE VENTA $ 167.900

El comprador continuará haciendo el servicio de la hipoteca originaria de $ 140.000 que reconoce la propiedad, reducida hoy a $ 133.775 con 365 milésimos y abonará en dinero el exceso sobre esta suma hasta el precio de compra. Los títulos pueden ser examinados en la oficina del Banco antes del remate. Verificado éste, no habrá lugar a reclamo. Seña 5 o|o y comisión 1 o|o que serán exigidas en efectivo en el acto del remate, el que se efectúa con sujeción a lo dispuesto en las leyes vigentes números 8172 y 9155. Por informes ocurrir al Banco Hipotecario Nacional (25 de Mayo N.o 245, capital federal) o a su sucursal en Santiago.

Aviso iniciado en LA EPOCA el 31 de julio de 1916 1|403-v-ag. 17

SUCURSAL CORDOBA.— POR EJECUCIÓN judicial. — Casa en el pueblo estación Oncativo, pedanía Impira, departamento Río Segundo. Préstamo N.o H.o 463|19.099. Serie C. H. A. 6 o|o de $ 18.000. El Banco Hipotecario Nacional rematará en el local de su sucursal en la ciudad de Córdoba, establecida en la calle San Gerónimo esquina Cahacabuco; el día VIERNES DIEZ Y OCHO DE AGOSTO DE MIL NOVECIENTOS DIEZ Y SEIS A LAS DOS DE LA TARDE, una casa y terreno con todo lo edificado, clavado y plantado, ubicada en el pueblo estación Oncativo (F. C. C. A.), pedanía Impira, departamento Río Segundo, jurisdicción de la provincia de Córdoba, al sur de la vía férrea, edificada en la esquina formada por las calles Martínez y bulevar Tortugas y designado el terreno como sitios números 4, 5 y 6 de la manzana C. del plano de dichos pueblos, compuestos por estar unidos del modo siguiente: 55.50 metros de frente sobre la vía férrea al norte; 55.50 metros de frente sobre el bulevar Tortugas al sur; 60 metros de fondo sobre el sitio N.o 3 de la misma manzana letra C. al este y 60 metros de fondo sobre la calle Martínez al oeste.

BASE DE VENTA $ 24.000

El comprador continuará haciendo el servicio de la hipoteca originaria de $ 18.000 que reconoce la propiedad reducida hoy a $ 17.310 con 378 milésimo y abonará en dinero el exceso sobre esta suma hasta el precio de compra. Los títulos pueden ser examinados en la oficina del Banco antes del remate. Verificado éste, no habrá lugar a reclamo. Seña 5 o|o y comisión 1 o|o que serán exigidas en efectivo en el acto del remate, el que se efectúa con sujeción a lo dispuesto en las leyes vigentes números 8172 y 9155. Por informes ocurrir al Banco Hipotecario Nacional (25 de Mayo N.o 245, capital federal) o a su sucursal en Córdoba. Aviso iniciado en LA EPOCA el 1.o de agosto de 1916.
1|412 v. ag. 18

CAPITAL

POR EJECUCION JUDICIAL — Finca calle Lavalle 771|75 entre las de Esmeralda y Maipú. N.o H.o 11542, serie C. H. A. 6 o|o. El Banco Hipotecario Nacional rematará en su local el LUNES 21 DE AGOSTO DE 1915, a las 12 30 p. m., una finca ubicada en la calle Lavalle números 771|75. Edificio se compone de piso bajo, cuatro pisos altos y azotea con la siguiente distribución: **Piso bajo,** por el número 775 salón de negocio con sótano, una habitación, baño, cocina, etc., y en altos una pieza de servicio. Por el número 771 entrada a un pasaje que conduce a los departamentos de este piso y de los altos. **Primer departamento,** vestíbulo, comedor, tres habitaciones, baño, cocina etc., y en altos una pieza de servicio. **Segundo departamento,** vestíbulo, comedor, tres habitaciones, baño, cocina, etc. y en altos una pieza de servicio. **Primer piso alto,** consta de tres departamentos. El del frente se compone: de vestíbulo, hall, sala, comedor, tres habitaciones, baño, cocina, w. c. y en altos una pieza de servicio. Los otros dos departamentos son iguales y consta cada uno de vestíbulo, comedor, tres habitaciones, cocina, baño y en altos una pieza de servicio. **2.o, 3.o y 4.o pisos altos,** son todos iguales al primer piso alto con la sola diferencia que los departamentos del frente carecen de hall. **Azotea,** consta de dos piezas; mide: 6.62 metros de frente al S. por 59.18 metros de fondo o lo más o menos que resulte.

BASE DE VENTA $ 208.000

El comprador continuará haciendo el servicio de la hipoteca originaria de $ 175.000 que reconoce la propiedad reducida hoy a $ 164.969 con 106 milésimos y abonará en dinero el exceso sobre esta suma hasta el precio de compra. Los títulos pueden ser examinados en la oficina del Banco antes del remate. Verificado éste no habrá lugar a reclamo. Seña 5 o|o y comisión 1 o|o que serán exigidas en efectivo en el acto del remate, el que se efectúa con sujeción a lo dispuesto en las leyes vigentes números 8172 y 9155. Por informes ocurrir al Banco Hipotecario Nacional.

Aviso iniciado en LA EPOCA el 3 de agosto de 1916. 1|429-v-ag.21

SUCURSAL MENDOZA

POR EJECUCION JUDICIAL. — Propiedad rural en el departamento de San Rafael.

Préstamo N.o H.o 650|18860, serie C. H. A. 6 o|o de $ 30.000.

El Banco Hipotecario Nacional rematará en el local de su sucursal en la ciudad de Mendoza, establecida en la calle Rivadavia número 165, el día MARTES VEINTIDOS DE AGOSTO DE MIL NOVECIENTOS DIEZ Y SEIS, A LAS DOS DE LA TARDE, una propiedad ubicada en el departamento de San Rafael, distrito El Cerrito, con superficie de 99 hectáreas, 8.501 metros, 62 centímetros; conteniendo: 14 hectáreas de árboles frutales, 10 hectáreas de viña francesa, con madera y alambre, cuyos cultivos se encuentran descuidados y el resto de 75 hectáreas 8.501 metros 62 centímetros se compone de terreno cultivado y cultivable. Contiene también un chalet bien construído, compuesto de seis piezas principales y demás dependencias, un gran galpón con divisiones internas, tres casas para contratistas, corrales, pesebreras y otras construcciones. La propiedad tiene derecho definitivo de agua para toda su extensión y riega por el canal Pavez, derivado del río Diamante. Sus límites son: al norte, con Luis Jamin y calle pública frente a varios; al sur, también calle pública frente a varios; al este, con Luis Jamin y calle pública frente a Andrés Tourneur y al oeste también calle pública, frente a Ricardo Bombal.

BASE DE VENTA, $ 30.900

El comprador continuará haciendo el servicio de la hipoteca originaria de $ 30.000 que reconoce la propiedad, reducida hoy a $ 28.850 con 631 milésimos y abonará en dinero el exceso sobre esta suma hasta el precio de compra. Los títulos pueden ser examinados en la oficina del Banco antes del remate. Verificado éste, no habrá lugar a reclamo. Seña 5 o|o y comisión 1 o|o que serán exigidas en efectivo en el acto del remate, el que se efectúa con sujeción a lo dispuesto en las leyes vigentes números 8172 y 9155. Por informes ocurrir al Banco Hipotecario Nacional (25 de mayo número 245, capital federal) o a su sucursal en Mendoza.

Aviso iniciado en LA EPOCA, el 8 de agosto de 1916. 1|451-v. ag. 22

CAPITAL

CASA. — CALLE GENERAL PAZ N.o 2377 entre las de Olazábal y Blanco Encalada. — N.o H.o 26491. Serie K. El Banco Hipotecario Nacional rematará en su local el MIERCOLES 23 DE AGOSTO de 1916 a las 2 p. m., una casa ubicada en la calle General Paz N.o 2377, con edificio compuesto de dos salas, siete habitaciones, etc.; y terreno que mide: 13.85 metros de frente al S. O. por 43.30 metros de fondo.

BASE DE VENTA, 8000 $

El comprador continuará haciendo el servicio de la hipoteca originaria de 6.500 $, que reconoce la propiedad, reducida hoy a 5616 $ con 544 milésimos y abonará en dinero el exceso sobre esta suma hasta el precio de compra. Los títulos pueden ser examinados en la oficina del Banco antes del remate. Verificado este no habrá lugar a reclamo. Seña 5 o|o y comisión 1 o|o que serán exigidas en efectivo en el acto del remate, el que se efectúa con sujeción a lo dispuesto en las leyes vigentes números 8172 y 9155. Por informes, ocurrir al Banco Hipotecario Nacional.

Aviso iniciado en LA EPOCA el 9 de agosto de 1916.
1|462 v Agosto 23

CAPITAL

CASAS. — CALLE AMENABAR Nos. 2446|50, entre las de Blanco Encalada y Monroe. N.o H.o 26524. Serie K. El Banco Hipotecario Nacional rematará en su local el MIERCOLES 23 de AGOSTO de 1916 a la 1.30 p. m., dos casas ubicadas en la calle Amenábar números 2446 y 2450, con edificio compuesto de dos casas, con las siguientes distribuciones: La que tiene entrada por el N.o 2446 consta de tres habitaciones, cocina, una piecita, etc.; con entrada por el N.o 2450, edificada a los fondos, se compone de diez habitaciones, tres cocinas, dos w. c. Terreno mide 13.78 metros de frente al E.N.E., por 54 metros de fondo en el costado S.S.E., previniéndose que el costado N.N.O., a los 43.67 metros a partir de la línea de la calle en dirección al fondo, tiene un martillo en contra de 3.57 metros de N.O. a S.E. por 10.23 metros de N.E. a S.O. teniendo en éste último costado o contrafrente 10,33 metros.

BASE DE VENTA 6.700 $

El comprador continuará haciendo el servicio de la hipoteca originaria de 5000 $ que reconoce la propiedad, reducida hoy a 4.320 $ con 418 milésimos y abonará en dinero el exceso sobre esta suma hasta el precio de compra. Los títulos pueden ser examinados en la oficina del Banco antes del remate. Verificado este no habrá lugar a reclamo. Seña 5 o|o y comisión 1 o|o que serán exigidas en efectivo en el acto del remate, el que se efectúa con sujeción a lo dispuesto en las leyes vigentes números 8172 y 9155. Por informes, ocurrir al Banco Hipotecario Nacional.

Aviso iniciado en LA EPOCA el 9 de agosto de 1916.
1|461 v. Agost. 23

SUCURSAL ROSARIO

CASA EN LA CIUDAD DE ROSARIO. Préstamo N.° H.° 319|13702 (lote N.o 2), serie C. H. A. 6 o|o de $ 26.000.

El Banco Hipotecario Nacional rematará en el local de su sucursal en la ciudad de Rosario, establecida en la calle Córdoba N.° 1648, el día LUNES VEINTIOCHO DE AGOSTO DE MIL NOVECIENTOS DIEZ Y SEIS, A LAS DOS DE LA TARDE, una finca ubicada en la ciudad de Rosario, calle Presidente Roca números 540|42, entre las de San Lorenzo y Urquiza, compuesto su terreno de 7 metros 794 milímetros de frente al oeste por 37 metros 235 milímitros de fondo y lo edificado constante de dos casas para familia, una baja y otra alta; lindando: al este, con la calle Presidente Roca; al norte, con Dolores E. de Salvá; al oeste, con el lote 13 y al sud, con parte del lote 7, cuyos linderos resultan del plano de remate efectuado por el martillero don Domingo Barraco, de fecha 21 de mayo de 1910.

BASE DE VENTA, $ 43.000

El comprador continuará haciendo el servicio de la hipoteca originaria de $ 26.000, que reconoce la propiedad, reducida hoy a $ 24.679 con 216 milésimos y abonará en dinero el exceso sobre esta suma hasta el precio de compra. Los títulos pueden ser examinados en la oficina del Banco antes del remate. Verificado éste, no habrá lugar a reclamo. Seña 5 o|o y comisión 1 o|o que serán exigidas en efectivo en el acto del remate, el que se efectúa con sujeción a lo dispuesto en las leyes vigentes números 8172 y 9155. Por informes ocurrir al Banco Hipotecario Nacional (25 de mayo N.° 245, capital federal) o a su sucursal en Rosario y en Santa Fe.

Aviso iniciado en LA EPOCA el 14 de agosto de 1916. 1|493-v. ag. 28

Cognac Robin
de Jules Robin & Cie.
Unicos importadores:
Mignaquy & Cía.
BUENOS AIRES

ESPECTACULOS

TEATROS

COLON. — Hoy: 11.a función de abono a moda: El destino manda (Le destin est maitre). El monólogo Oratoria fin de siglo — Mañana de sol.

ODEON. — El miércoles 16, a las 5, primera conferencia de Mme. Marguerite Chenu.

COLISEO. — I pagliacci — Manón y el baile Coppelia.

OPERA. — El infierno.

COMEDIA. — La nota roja — La ribera — El amor es cosa fácil.

APOLO. — La hora nona — El movimiento continuo.

ARGENTINO. — La marea — 24 horas dictador.

SAN MARTIN. — Las golondrinas.

NACIONAL. — Jacinta — Titta Ruffo en Chascomús — Pájaros de presa — El barrio de los amores.

VICTORIA. — El martes 15: Al volver del frente.

BUENOS AIRES. — Diplomacia conyugal — La ofrenda.

AVENIDA. — Au grand reclame — ¡Si yo fuera Rey! — P. B. T.

MAYO. — El encierro — (Estreno) Canto de apache — La raza latina.

MARCONI. — La casta Susana.

BATTAGLIA. — Cinematógrafo y números de atracciones.

OLIMPO. — Cada mujer.

VARIEDADES Y CIRCOS

CASINO (Maipú 336). — Compañía de variedades y atracciones. — Hoy variado programa, tomando parte todos los artistas.

ROYAL THEATRE (Corrientes 835). — Después de la guerra — Afrodita o la cortesana de Alejandría — Los rayos X.

ESMERALDA (Esmeralda 453). — Función todos los días, tarde y noche: Variado programa cinematográfico. Los números de variedades. Rosarito Vega, Marcos Varela, Negri-Appiani, Inés Berutti.

PARQUE JAPONES (Callao y Paseo de Julio. — Temporada de invierno.—Abierto todos los domingos y feriados, de 2 de la tarde a 12 de la noche. Atracciones sensacionales. Números de atracción en el Teatro Romano.

PALAIS DE GLACE. — Patinaje sobre hielo. — Paseo de la Recoleta. — Todos los días.

SKATING RINK L'AIGLON (Florida 146) — Patinaje sobre ruedas — Tres secciones diarias: mañana, tarde y noche.

EXCURSIONES. — Viajes de recreo a las islas del Delta, con el vapor Rivadavia, exclusivamente para excursiones.

SKATING RINK LAS ROSAS (Avenida Alvear y Bustamante). — Patinaje sobre ruedas. Tres secciones diarias: Mañana de 9 a 12, tarde de 3 a 6.30 y noche de 9 a 12. Días de moda: domingos y feriados de tarde, y martes y viernes de noche. Lecciones gratis. Grandes concursos. — Entrada, 0.50 $.

PANORAMA DE LA BATALLA DE SALTA (Carlos Pellegrini y Corrientes). — Interesante vista panorámica que reproduce el histórico episodio de la Batalla de Salta, ejecutándose durante la exhibición el grandioso poema sinfónico original del maestro Pavanelli. — Espectáculos por secciones desde las 10 a 12 m., de 2 a 6 y de 8 a 12 p. m. Entrada general, 1 $. Militares y niños, 0.50.

CINEMATOGRAFOS

PALACE THEATRE (Corrientes 757). — La oreja invisible — 18.o episodio de los Misterios de Nueva York — La perla del cinema — La marina de guerra — La satisfacción.

SELECT (Suipacha 482). — Hoy función tarde y noche: El diamante celeste, 10.a serie — Viejos enemigos con nuevas casas, 11.a series. — Telaraña del destino.

SPLENDID THEATRE (Santa Fe 1848). — Un crimen moderno — La fuga de Carlitos — La batalla de Avoucart.

EMPIRE THEATRE (Corrientes y Maipú) — Misterios del castillo — La novela de dos vidas — El collar negro — Cupido comprometedor.

CINE OPERA (Corrientes 848). — Hoy: Variado programa con estrenos.

LAVALLE (Lavalle 921). — Hoy función tarde y noche: La caza a los millones en 18 partes — El diamante celeste 8.a y 9.a partes.

ELECTRIC PALACE (Lavalle 836). — La justicia retribuidora — El fuego junto a la paja.

PETIT PALACE (Libertad 976). — Hoy La oreja invisible — 18.o episodio de los Misterios de Nueva York — La perla del cinema — La marina de guerra.

SMART PALACE (Corrientes 1279-1285) — Hombre en guardia — Cambio de novias — Canillita jockey.

IMPERIAL (Cangallo y Esmeralda). — Variado programa con estrenos.

CINE NUEVO (Cangallo y C. Pellegrini) Variado programa con estrenos.

TEATRO CINE PARIS — Hoy: Variado programa con estrenos.

ETOILE PALACE (Corrientes 2359). — Variado programa con estrenos.

BIOGRAFO CENTRO SUD (Belgrano 1810) Variado programa con estrenos.

MAJESTIC THEATRE (Lavalle 869). — Variado programa con estrenos.

TEATRO CINE BOLIVAR (Bolívar 1032) — Carlitos campeón — Amor marchito — La mano que aprieta — La usurpadora.

MIGNON PALACE (Juramento 2443). — Variado programa con estrenos.

THE AMERICAN PALACE (Córdoba y Callao). — Variado programa.

BIJOU SALON (Pueyrredón 905). —Hoy: Variado programa con estrenos.

GENERAL BELGRANO (Cabildo 2166).— Variado programa con estrenos.

DON JUAN DE GARAY (Garay 2467).— Variado programa con estrenos.

DE LAS FAMILIAS (Cabildo y F. Lacroze). — Variado programa.

MUNDIAL PALACE (Belgrano 1280). — Variado programa con estrenos.

CRYSTAL PALACE (Juramento 2438). — Variado programa con estrenos.

ESLAVA (Suipacha 466). — Hoy función tarde y noche: Variado programa.

REAL CINE (Esmeralda 429). — Variado programa con estrenos.

GRAN CINE RADIUM N.o 6 (Rivadavia 2970). — Variado programa.

GRAN SALON ALMAGRO (Rivadavia 1880). — Variado programa.

VELEZ SARSFIELD (Rivadavia 5343).— Variado programa con estrenos.

SE ALQUILAN
TRAJES DE ETIQUETA
G. MARTINEZ
Victoria 848

El petróleo en Alemania

UN SERIO PROBLEMA

No solamente bajo el punto de vista alimenticio inquieta, terriblemente el bloqueo a los alemanes, puesto que en este momento la cuestión de las municiones es tan importante para los beligerantes como la del pan cotidiano. El día en que el imperio central no tenga más manganeso para fabricar acero, ni más cobre para sus proyectiles o para sus balas, ni más aluminio para construir zeppelines, ni más caucho para los neumáticos de sus automóviles, ¿qué hará?

Nadie sabe en el momento actual cuál de estas municiones se usará la primera, pero los especialistas estiman que ante todo será la bencina la que faltará. A pesar de su propensión a derrochar los líquidos inflamables, no son los incendios provocados por los alemanes, ni siquiera sus aeroplanos los que emplean más bencina, son sus automóviles. Desde el comienzo de las hostilidades, la guerra en automóvil fué una de sus principales tácticas y fácilmente puede uno darse cuenta de lo que consumen los 70.000 automóviles que los alemanes tienen en el frente ruso y un número igual en el frente occidental. Añadiendo a esta cifra la de los automóviles austriacos, se llega a una suma fantástica de 200.000 automóviles, de los cuales cada uno gasta diariamente por término medio veinte litros de bencina. ¿Cómo, ni siquiera teniendo llenos los tanques de las grandes ciudades de Alemania podrán hacer frente a los cuatro millones de litros de bencina que necesitan diariamente calculando por lo bajo?

Los yacimientos petrolíferos alemanes de Hanovre, de Holstein y de Alsacia son insignificantes y facilitan apenas doscientos mil litros por día o sea la cuadrigésima parte del petróleo que se necesita. La cantidad de petróleo indispensable la facilitaban Galitzia y Rumania. Pero las afortunadas operaciones rusas y la neutralidad rumana cada día menos benévola para los alemanes no les permite contar con estas dos fuentes de abastecimiento. No se nos tachará de optimistas si aseguramos que antes de algunos meses una verdadera sed de petróleo devorará a los imperios germánicos deteniendo sobre el terreno su gigantesca organización militar.

M. Haulevigue, el distinguido cronista científico del "Temps" de París ha publicado últimamente algunas indicaciones preciosas sobre lo que pintorescamente llama "la sangre de los automóviles", la bencina. Ya se sabe que la bencina es el más volátil y el más ligero de los productos extraídos por medio de la destilación del petróleo bruto. Los sabios más caracterizados, desde los químicos Berthelot y Moissan, hasta los geólogos de Lapparent y de Launay no han llegado todavía a fijar su opinión sobre el origen de este producto tan importante. Creen algunos que la nafta es el resultado de un ataque de los metales carburados por el ácido clorhídrico que acompaña todas las manifestaciones de la actividad volcánica, teniendo, pues, un origen ígneo y profundo. Otros sacan un argumento de la vecindad casi constante de los yacimientos de Salgema con las capas petrolíferas para estimar que la formación del petróleo se halla ligada a la disecación de los grandes mares interiores de la época terciaria; pero ninguno ha llegado más lejos que el americano Hunt, el cual, preocupándose poco del ridículo, ha sostenido que el precioso líquido procedía sencillamente de la destilación de inmensos bancos de pescado abandonados por los océanos. En tanto que los teóricos discuten todavía sobre la génesis del producto, los hombres prácticos multiplican las aplicaciones de este calor líquido. Del mismo modo que hay varias especies de aceite, este "calor solidificado" en cada yacimiento de petróleo tiene su naturaleza especial. Los yacimientos americanos dan como residuo sólido de su destilación la parafina, en tanto que la nafta rusa, contiene bencina, vaselina, y otros productos utilizados para la tintorería.

Hace apenas cien años que el petróleo ha conquistado sus derechos dentro de la industria, aunque los campesinos rumanos y galitzianos lo conozcan desde hace cuatro siglos, empleándolo solamente para engrasar las ruedas de sus carros y para cuidar el ganado. La entrada en escena de los petróleos americanos nos condujo poco a poco a servirnos de la nafta para el alumbrado y la fuerza motriz y desde entonces se perfeccionaron los yacimientos europeos. Así se centralizó la extracción hace diez años alrededor de Boryslav que produce las seis séptimas partes del petróleo galitziano, y de Praova de donde salen las 9/10 partes del petróleo rumano.

Boryslav facilitaba, desde hace mucho tiempo una especie de cera fósil, la ozokerita, que en definitiva no es más que un producto de oxidación del petróleo. En 1887 el canadiense Hac Garvey tuvo la idea de ejecutar allí un sondaje profundo encontrando el petróleo a una profundidad de 650 metros y con profusión desconocida hasta entonces en el país. Se hicieron sondajes a 900 metros y hasta 1.200 metros; la producción se hizo cada vez más elevada hasta el punto de que Borislav llegó a producir anualmente 100.000 vagones de petróleo. Al mismo tiempo el aceite era más ligero y más cargado de bencina. Bukovina por su parte parece rica en aceite mineral, aceite que se explota en Russ Moldavitza en pozos poco profundos, pero el empleo de estos procedimientos anticuados no puede dar sino resultados poco interesantes. En cambio, Rumania, bajo el impulso de ciertas sociedades inglesas, ha puesto en práctica los métodos más modernos; el distrito de Prahova en una extensión de cuarenta kilómetros recuerda los campos de petróleo de Pensilvania y de Bakou, y los pozos se hallan a veces a quince metros los unos de los otros. Así resulta que la producción ha sido quintuplicada desde hace diez años; los "pipe-lines" conducen el aceite bruto a las grandes fábricas donde se efectúa la destilación. Así nuestra hermana latina aprovechándose de los dones de su suelo ha mostrado que era digna de representar la civilización occidental frente a Turquía, la nación obstinada y sangrienta.

En resumen, del flanco de los Cárpatos salen anualmente cerca de tres millones de toneladas de nafta bruta, y como se calcula generalmente en la mitad la proporción de bencina que puede extraerse, tenemos que solamente de esta región (puesto que no tienen la libertad de los mares), los imperios centrales podrían sacar los cinco millones de litros de esencia que necesitan para continuar la guerra cuando sus reservas, que deben ser actualmente escasas, se hayan agotado.

INFORMACIONES DE ÚLTIMA HORA

Servicio telegráfico del Exterior

EN EL FRENTE FRANCES

INFORMACIONES OFICIALES

PARIS, agosto 14. — Apareció la siguiente información recogida en fuentes oficiales:

"Tenemos muchos motivos para estar satisfechos de la marcha de nuestra ofensiva lenta, pero metódica y segura en ambas márgenes del Somme.

"La resistencia en una parte de Maurepas proviene de la organización de los sótanos con ametralladoras, pero un nuevo esfuerzo traerá el éxito apetecido.

"Nuestro éxito del sábado no todavía confesado por el enemigo ha sido obtenido con pocas pérdidas.

"Los alemanes reaccionaron débilmente; cada hora perdida por ellos es ocupada por nosotros en organizar el terreno conquistado. Ese retraso es una nueva prueba de que los alemanes encuentran dificultades en hallar y llevar a los puntos necesarios tropas adiestradas, únicas capaces de dar el asalto.

"No son los éxitos fulminantes de los italianos y principalmente de los rusos que les facilitarán la solución de este problema. El enemigo confiesa el mismo que los asuntos van mal, ejerciendo una venganza rabiosa contra la ciudad abierta de Nancy que acaba de tomar bajo el fuego de sus piezas de largo alcance inocentes víctimas que habrán sin duda pagado con su vida la imposibilidad en que se encuentra el enemigo para detener el victorioso avance de los aliados en todos los frentes.

PARIS, agosto 14. Falleció el conocido literato e historiador Miguel Pierre de Segur, miembro de la academia francesa.

En el frente italiano

Intensidad de la batalla

ROMA, 14. — "Il Messaggero" informa que la batalla redobla su intensidad más allá de Gorizia y que centenares de cañones están disparando contra los montes Santo, San Gabriele y San Daniel.

La municipalidad de Gorizia inició el censo.

Parte oficial francés

PARIS, agosto 14. — Se publicó esta tarde el siguiente comunicado oficial:

Al norte del Somme hubo un cañoneo bastante violento en la región de Mauperas. La noche transcurrió con calma en los demás sectores.

"Al sur del Somme extendimos nuestras posiciones ad sudeste de Estries, capturando varios elementos de trincheras a la izquierda del camino de Fay a Denecourt. Tomamos algunos prisioneros.

"Entre el Oise y el Aisne hubo una violenta lucha de artillería en el sector de Moulin-sons-Couvert. En la margen izquierda del Mosa se libraron escaramuzas con granadas de mano en la vecindad del reducto de Avocourt. Una tentativa alemana contra nuestras trincheras al este de la colina 3 o 4, fué detenida por nuestras ametralladoras.

"En la margen derecha del Mosa los granaderos rechazaron dos ataques alemanes contra la aldea de Fleury y otras posiciones al sudoeste de esa aldea.

"En el resto del frente hubo un cañoneo intermitente".

La guerra de submarinos

BUQUE ITALIANO HUNDIDO

LONDRES, agosto 14.—El "Lloyds" anuncia que el vapor "Rereus", de 3.980 toneladas de desplazamiento, fué hundido por un submarino.

El "Rereus" era de matrícula italiana.

Otros dos barcos hundidos

LONDRES, agosto 14.—El "Lloyds" anuncia que el velero italiano "Dena" y el velero francés "Saint-Gaetan" fueron hundidos por un submarino enemigo.

Fallecimiento del marqués de Segur

NUEVA YORK, agosto, 14. — Los diarios de esta ciudad publican sentidas necrologías con motivo de haber fallecido en París el ilustre historiador francés marqués de Segur.

BRASIL

El feriado de mañana. — Curso práctico de botánica. — Delegación norteamericana. — Conmemoración. — Condecoración de un médico.—Inauguración. — Nuevo partido político.

RIO DE JANEIRO, agosto 14. — Mañana es aquí día feriado, por cuya razón no funcionarán las oficinas públicas, bancos, casas de comercio, etc.

—El director del Jardín Botánico resolvió crear una serie de cursos prácticos de botánica, con el objeto de despertar en la juventud el interés por el estudio de la flora brasileña y su función económica.

Por de pronto en el próximo mes de septiembre se abrirá el curso de Mycología.

—Mañana es esperada la delegación norteamericana, que viene a retribuir la visita que hizo la delegación brasileña, dirigida por el ministro del Supremo Tribunal, doctor Amaro Cavalcanti, en ocasión del congreso panamericano de financistas, reunido en Wáshington el año pasado.

—La Asociación de acuarelistas conmemora hoy el centenario de la enseñanza de Bellas Artes en el Brasil.

Con tal motivo celebra una sesión solemne en el salón de la Biblioteca Nacional.

—El médico doctor Lorenzo Cunha, residente en Petrópolis, ha sido agraciado por el Papa Benedicto XV con la encomienda de San Gregorio.

Esa condecoración le ha sido concedida haciendo méritos de los servicios que aquél ha prestado a la religión católica en el país.

—El 15 del corriente se inaugurará la primera escuela profesional establecida por el Lloyd Brasileño para la preparación de oficiales y marinería.

Dicha escuela ha sido instalada en la Isla de la Concepción.

—Los senadores Alcindo Guanabara e Irineo Machado, conjuntamente con otros políticos han constituído un nuevo partido político, que se denominará Autonomista.

Este partido se preparará para las futuras elecciones presidenciales.

CHILE

SANTIAGO DE CHILE, agosto 14.—Los diarios se ocupan de las dificultades que existen para el desembarco del carbón que trajo el vapor "Alboreau" consignado a las casas Vorwerk y Grece y destinado a los ferrocarriles. El cónsul británico en Valparaiso notificó a la case Grece que se la consideraría incluída en la lista negra en caso de que diera facilidades al vapor "Alboreau". La casa Grece acató esa notificación.

—Entrevistado el ingeniero Marín Vicuña con respecto al ferrocarril que unirá a la Argentina con Bolivia y Perú, manifestó que el gobierno de Chile debe felicitarse de que las repúblicas hermanas completen sus redes y que se realice una gran obra cuya construcción no puede temerse. Agregó que las tendencias y fines de ese ferrocarril que tendrá que limitarse a trayectos parciales de nación a nación a manera de eslabones de una cadena, tendrán efectos de solidaridad continental.

—Se ultiman los preparativos de la Exposición Industrial que se inaugurará en septiembre de que se augura pleno éxito.

—Llegó el senador Guarello quien se manifiesta agradecido por las atenciones recibidas en el Perú. Admira sus progresos y se excusa de informar con respecto a los arreglos entre Chile y Perú.

URUGUAY

Renuncia del gabinete uruguayo

MONTEVIDEO, agosto 14 (4 p. m.) — El gabinete acaba de presentar su renuncia colectiva al presidente de la república.

PROVINCIAS

SANTA FE

Fiesta en "El Círculo" en homenaje a Marquina — La mendicidad y el curanderismo — En la isla "La Invernada" — Otras noticias.

ROSARIO, agosto 14 — Ayer, ante numeroso público, efectuóse la fiesta organizada por un núcleo de caballeros de "El Círculo", con asistencia del poeta Eduardo Marquina que había sido invitado especialmente.

El distinguido poeta fué aclamado y a la terminación del acto la comisión acompañólo hasta su alojamiento.

—Es alarmante el número de desocupados que pululan por las calles implorando caridad.

Las autoridades preocúpanse de remediar este mal que tiende a aumentar diariamente.

Igual ocurre con el curanderismo que ha causado más de una víctima.

—Realizóse ayer una fiesta campestre en la isla "La invernada", concurriendo un crecido número de damas y caballeros.

—Mañana efectuaráse en el colegio María Auxiliadora una función cinematográfica auspiciada por la comisión de señoritas a beneficio de la biblioteca de dicho establecimiento.

EN LA PRESIDENCIA

El doctor de la Plaza no concurrió a su despacho de la casa de gobierno.

En su domicilio particular recibió al general Dellepiane y al ministro de instrucción pública, doctor Saavedra Lamas.

El primer magistrado recibió un afectuoso saludo del embajador Mr. Stimpson.

Ecos Parlamentarios

Contra lo que se esperaba, la cámara de diputados logró quorum hoy a las 3 y 30, llamándose en seguida a sesión. Estaban presentes 63 diputados.

Hoy posiblemente se efectuará la interpelación formulada por los diputados Molina y Demarchi, al ministro de agricultura, con motivo del envío del ingeniero Sal a Norte América, para comprar materiales para las explotaciones de petróleo de Comodoro Rivadavia.

El señor Padilla formulará hoy su minuta de interpelación al ministro de instrucción pública, con motivo de las escuelas intermedias.

El diputado Riú, que debía presentar hoy un proyecto sobre reformas del código de procedimiento, no lo hará por encontrarse enfermo.

CONSTRUCCION DE UNA LINEA FERREA

El doctor Leopoldo Melo y sus colegas de representación por Entre Ríos, presentarán en la próxima sesión un proyecto de ley por el que se autoriza al P. E. para construír un ramal férreo que, partiendo desde el puerto de Colón, pase por Villa San José y desde allí continúe hasta Villa Elisa.

El P. E. podrá invertir en la ejecución de esta obra, hasta la suma de un millón doscientos mil pesos, de la que se incluirá en el presupuesto de obras públicas para el año 1917, la cantidad de cuatrocientos mil pesos.

DESTRUCCIÓN DE LANGOSTA

El señor Julio C. Moranchel, inventor de un procedimiento para destruír la langosta voladora, presenta una solicitud a la cámara, en la cual pide que se resuelva la solicitud presentada en 1911, y que ya tiene informes de la Defensa Agrícola, en los cuales se prueba que es eficaz, y que da excelentes resultados.

Accidentes del trabajo

SOBRE EL CUMPLIMIENTO DE LA LEY

El ministro del interior doctor Ortiz elevará esta tarde al seno de la cámara de diputados la contestación a la minuta que pasó esta cámara acerca del cumplimiento de la ley de accidentes del trabajo en las provincias.

En esta nota el doctor Ortiz, de acuerdo con los informes que ha suministrado el Departamento Nacional de Trabajo, explica ampliamente las causas que han existido para que algunas provincias no hayan podido cumplir con estricter esta ley.

Como ya hemos dicho en alguna oportunidad, la ley de referencia tiene sus inconvenientes, entre otros, el de no ser clara y precisa, lo que da lugar a diversas interpretaciones y por consiguiente, ocasiona involuntariamente dificultad en su cumplimiento.

Por eso se considera necesario hacer una modificación en sus artículos y como decimos, una aclaración amplia de los mismos, cosa que traerá como resultado, su fácil interpretación y la facilidad para su cumplimiento.

Cnel. Dr. Juan José Castro

Su fallecimiento

Esta mañana ha fallecido en Liniers el coronel retirado, guerrero del Paraguay, doctor Juan José Castro.

El extinto ingresó desde muy joven en las filas del ejército, abandonando sus estudios universitarios para tomar parte en la campaña de 1865, en ocasión de la guerra contra el gobierno de López, del Paraguay.

Desde entonces su actuación como militar la constituyeron una serie numerosísima de triunfos y distinciones, revelándose en todo momento como un jefe pundoroso y abnegado.

En 1874, apenas terminados los motines y levantamientos que originaron la muerte del gobernador, general Urquiza, el coronel Castro obtuvo el grado de doctor en jurisprudencia en la universidad de Buenos Aires, logrando un año después el diploma de abogado.

Los movimientos revolucionarios de 1874 y 1890 lo contaron en sus filas, conduciéndose siempre como un valiente pero ante todo, como un gran patriota.

El coronel Castro ha sido miembro de la cámara de diputados de la provincia de Buenos Aires, durante tres períodos legislativos, habiendo desempeñado también el cargo de vocal del consejo de educación de dicha provincia.

El ministerio de guerra, en conocimiento de su muerte, ha dispuesto que en el acto de la inhumación de sus restos rindan los honores de práctica fuerzas de los regimientos 8 de caballería y 1.o de artillería, ambos de guarnición en Liniers.

Además, una comisión de jefes y oficiales de dichos cuerpos velará el cadáver hasta el acto del sepelio.

Con la muerte del coronel Castro desaparece una de las más gloriosas reliquias de nuestro ejército.

Ministerio del Interior

Esta tarde estuvo en el ministerio del Interior, el intendente municipal, doctor Gramajo, quien conferenció con el titular de la cartera, acerca de varios asuntos de carácter administrativo.

El doctor Ortiz aprovechó esta entrevista para pedirle al Dr. Gramajo que tratara de solucionar lo más pronto posible el asunto de los sueldos impagos de los obreros que trabajaron en el "carrousell".

Según manifestaciones del señor intendente, no tiene inconveniente alguno en que sean pagadas, cosa que si no se ha hecho hasta ahora, ha sido con el fin de no consentir ciertas extralimitaciones que han tratado de hacer en esta cuestión.

GUERRA Y MARINA

AVACION MILITAR

A propuesta de la escuela militar de aviación, el ministerio de guerra ha concedido diploma de aviador militar, al teniente 2.o uruguayo, Cesáreo Berisso.

FALLECIMIENTO DE UN OFICIAL

Se ha comunicado al ministerio de guerra que ayer falleció en ésta capital, el capitán retirado David M. Morales.

TRIBUNALES DE HONOR

Fué subscripto un decreto disponiendo que las actuaciones de los tribunales de honor sean consideradas como prevenciones sumarias.

ARSENAL DE GUERRA

La dirección general de material ha autorizado al arsenal principal de guerra, para que procela a la transformación de las fraguas a carbón en fraguas a petróleo, como así mismo para adquirir cañerías, válvulas y demás acesorios y herramientas.

IMPOSICION DE CASTIGO

Apareció un decreto en virtud del cual se suspende por un año al teniente Oscar Lozano.

TIRO Y GIMNASIA

Por un decreto expedido hoy, se nombra al teniente coronel retirado Roberto Capurro, en la dirección de tiro y gimnasia, para reemplazar al de igual grado Sebastián J. Carrasco, que pasa a su anterior situación de revista.

TELEGRAMA DE CONDOLENCIA

El Ministerio de Marina envió un telegrama de condolencia a su colega del Japón, con motivo del fallecimiento del almirante Kamimura, contestando el ministro Kato en éstos términos:

"La Marina Japonesa aprecia profundamente la condolencia que Vd. nos expresa en nombre de la Marina Argentina y del suyo propio, por lo que le manifiesta nuestro mayor reconocimiento. — Kato, ministro de marina del Japón".

PATENTES SANITARIAS

COMO DEBIERAN ENTREGARSE

El departamento nacional de higiene ha pasado una nota al ministerio de hacienda, comunicando que para la entrega de las patentes sanitarias, ha adoptado las siguientes disposiciones:

1.a Que el médico de sanidad de servicio retirará como hasta el presente, todos los documentos de sanidad de a bordo de los buques que visite destinados al puerto donde actúa.

2.a Dejará en poder de los comandantes de dichos buques, previa revisación de las patentes de sanidad y demás documentos que se le presenten cuando el buque que haya visitado arribe de paso para otro puerto de la república, en cuyo caso hará constar en el boleto de libre plática que le otorgue que el buque sigue viaje con toda la documentación a bordo.

3.a En lo referente al puerto y rada de esta capital, los documentos sanitarios se entregarán como siempre a la primera división, la que una vez anotados y controlados, los enviará a la aduana de la capital diariamente y antes de que transcurran 48 horas de su recepción.

El ministerio de hacienda considerando que el temperamento adoptado por el departamento nacional de higiene no perjudica en nada las medidas establecidas para el mejor control de la renta, establece la resolución de fecha 12 de abril del corriente año resolviendo derogar la antedicha resolución en lo que se oponga a lo establecido por el departamento nacional de higiene.

Ministerio de Relaciones Exteriores

Esta tarde concurrió a la audiencia fijada el capitán de fragata señor Bernabé Maroño, agregado naval en Francia, quien pasó a saludar al Dr. Muratare haciéndole entrega de algunos documentos diplomáticos que le fueron confiados a su partida, encontrándose en esta capital desde el día 8 del corriente mes.

PALACIO DE JUSTICIA

TURNOS

Durante la segunda quincena de agosto estarán de turno los siguientes magistrados:

Fuero civil: Juez doctor Félix Martín y Herrera, con los secretarios Dr. Romero el 18, 23 y 28; Dr. Britos 19, 24 y 29; Dr. Casares 21, 25 y 31; y el doctor Matienzo el 17, 22 y 26 de agosto.

Recusaciones: doctor Juan B. Estrada.

Recusaciones: Al doctor Padilla.

Fuero civil: Juez, doctor César A. Campos, quien actuará con sus secretarios en esta forma: con el Dr. Jiménez Zapiola el 16 y 23; Dr. Basualdo 17, 24 y 31; doctor Burgueño 18 y 25; Dr. Basavilbaso el 19 y 26; Dr. Burgos 21 y 28 y doctor Fernández 22 y 29.

Recusaciones: Al doctor A. Seeber.

Fiscal: Dr. Arricla.

REGISTRO PUBLICO DE COMERCIO

Se han inscripto en esta oficina los siguientes contratos de sociedades comerciales:

Razón social Jáuregui Hermanos; socios: Francisco y Norberto Jáuregui. Ramo, almacén de comestibles y bebidas, ubicada en San Juan 2.100. Capital social, 43.000 pesos. Duración del contrato, indeterminado.

Dubro Rabinovich y Sansky; socios, Samuel Rabinovich y Alejandro Sansky. Ramo, sastrería, con local en Sarmiento 1340. Capital, 25.652 pesos. Duración de la sociedad, 4 años, los que se contarán desde el 20 de marzo del año presente. Orden judicial: juez de comercio doctor Alberto Estrada.

F. López García y Cía.; socios que constituyen esta sociedad comercial: Francisco López García y Andrés Carvajal. Ramo, venta de casimires y paños, con domicilio en la calle Lima 496. El capital social no se determina fijamente, constando de mercaderías instalaciones y otros valores, más pesos 2.000 en efectivo. Duración: 1 año a contar del 15 del corriente mes y año.

CONDENAS

El juez doctor Ramedo, absolvió de culpa y cargo a Julio Rodríguez, argentino, de 14 años, estudiante, acusado de lesiones.

El juez doctor Serú condenó a Carlos Punturiero, acusado de lesiones, a sufrir dos años y medio de prisión.

CABALLOS PARA FRANCIA

Entre hoy y mañana saldrán de nuestro puerto para Francia, dos vapores británicos llevando 1.600 caballos destinados al ejército de operaciones en el frente occidental. Esta primera remesa señala la renovación de la actividad en las compras de caballos para Francia que había declinado desde el año anterior.

MUNDO COMERCIAL

EXTERIOR

TRIGO

LIVERPOOL, agosto 14. — A 6 4/6 chelines se realizó hoy aquí el trigo tipo Hard Winter, para remesas contratadas a cancelar en los meses de agosto y septiembre.

En las operaciones efectuadas el día sábado se negoció a 6 5/6 chelines por quarter.

CHICAGO, agosto 14. — Se realizaron hoy operaciones en partidas de trigo colorado americano a entregar en el mes de septiembre, a 141 7/8 centavos oro americano por bushel. En los negocios efectuados en el día sábado cerró a 143.

Para los contratos a cancelar en el mes de diciembre, el precio de hoy fué de 144 1/2 en centavos oro americano, por bushel. La clausura del día sábado fué a 146 1/8.

El tono del mercado es flojo.

WINNIPEG, agosto 14. — El trigo colorado americano, cuyas entregas deberán ser canceladas en el mes de octubre se realizó al precio de 147 1/2, en centavos oro americano, por bushel. En el día sábado se anotó en las operaciones realizadas en este mercado, a 148 3/4.

MAIZ

LIVERPOOL, agosto 14. — El maíz procedente del Río de la Plata entrega en el mes de septiembre se negoció hoy en este mercado al precio de 52 chelines por quarter.

En la clausura de las operaciones del sábado, se anotó este mismo tipo de cereal a 52.

CHICAGO, agosto 14. — Las partidas de maíz mixto americano contratadas para el mes de Septiembre, adquirieron en las operaciones de hoy al precio de 83 1/2 en centavos oro. En las operaciones realizadas el sábado se negoció a 84 en centavos oro americano, por bushel.

LINO

CALCUTA, agosto 14.—El lino, embarque aquí a 7 7/16 chelines, por quarter de 400 libras.

El precio registrado en las operaciones del sábado fué de 7 6/16.

DULUTH, agosto 14. — Se negoció hoy el lino a entregar en el mes de Septiembre a 225. El precio de las operaciones del sábado fué de 226, en centavos oro americano, por bushel.

Para las entregas a efectuarse en noviembre el precio obtenido hoy fué de 222 y 1/2, en centavos or oamericano, por bushel.

Las operaciones realizadas el día sábado registraron para partida a entregar

MERCADO COMERCIAL DE LONDRES

LONDRES, agosto 14.—

Tipo de descuento del banco de Inglaterra . . . . . 6.—

Consolid Británicos 2 2/2 o/o . . 37 1/8

Títulos argentinos

Empréstito nacional 1887, 4 o/o ley número 3378. . . . . 73 1/2

Boons Obras de Salubridad, etc. de Buenos Aires, 1891, 5 o/o (ex dividendo) 95 1/2

Empréstito Argentino de Obras Públicas, 1886, 5 o/o (ex dividendo) 96 1/2

Empréstito Argentino de Conversión 1889 en lib. 4 1/2 o/o. . 85 3/4

Empréstito Argentino interno de 1906. . . . . 87 1/4

Provincia of Buenos Aires, 4 o/o 1 63 1/2 o/o. Loan of 1914 . . 81 1/2

BOLSA DE PARIS

PARIS, agosto 14.—

En esta Bolsa no se realizaron hoy operaciones, por ser día feriado.

BOLSA DE MONTEVIDEO

MONTEVIDEO, agosto 14. — La semana bursátil se inició con mucha actividad, y así, las operaciones de hoy en el mercado de valores alcanzaron proporciones bastante mayores a las que son habitualmente en este renglón de los negocios.

Los precios oficiales registrados hoy son los siguientes:

Títulos hipotecarios serie N, a 90.30; id id id serie O, a 90.20; id id id serie P, a 90.70; id id id id para fin de mes, a 90.80.

Títulos serie Q, a 90.50; de esta misma serie para fin de septiembre a 91.

Vales del tesoro, a 100.70.

Deuda interior 1915 a 101.90.

Movimiento del puerto: Entraron al puerto de Montevideo, procedentes de Río de Janeiro, los vapores Ravorema, Rosa y Sirio; y Jawon, de Nueva York.

Sale: Ciudad de Buenos Aires.

INTERIOR

DEMANDA Y OFERTA DE TITULOS

Los títulos y acciones que se expresan a continuación fueron anotados en la Bolsa de Comercio solicitados en compra:

Gath y Chaves, Nuevo Banco Italiano, Mercado de Abasto Proveedor, Club Mar del Plata, Province of Buenos Aires 3 to 3 1/2 o/o, La Unión Mercantil (seguros), Salinas Hnos. (fábrica de bolsas), Mercado Central de Frutos, Deuda de Santa Fe, La Mundial (seguros), Deuda Pública Interna de Mendoza de 5 o/o, La Argentina (fábrica de papel), Marina Mercante Argentina, Banco Comercial Italiano, Cía. de Petróleo del Golfo San Jorge, Cía. de nafta de Comodoro Rivadavia, Banco Industrial Argentino, La Propiedad Cervecería Buenos Aires, Cía. de vapores Nicolás Mihanovich Ltda., Viñedos y Bodegas Francisco Uribarri, Elaboración General del Plomo, Banco del Comercio, Quebrachales Paraguayos, Fomento Urbano y Rural, Bilz (fábrica de bebidas sin alcohol), La Clara (molinos), Guarracho, La Franco Argentina (seguros), La Previsora (seguros), Banco Francés, Banco República del Paraguay (Asunción), Cía. La Industrial Paraguaya, Fábrica Argentina de Alpargatas, La Cantábrica, La Ibero Platense (seguros), La Primitiva (fábrica de bolsas), La Hispano Argentina (seguros), Cía. Italo Argentina de Electricidad, Puerto San Nicolás, Certificados del Banco de la Provincia de Buenos Aires, The River Plate Quebracho Co.

Se anotaron ofrecidos en venta los siguientes:

La Argentina de Edificaciones, Banco El Hogar Propio, Banco Francés, Cía. Introductora, Nuevo Banco Italiano, American Quebracho, Puerto Galileo, Cía. Sud Americana de Billetes de Banco, Tramways Eléctricos del Sud, Roma (seguros), La Nación (seguros), Docks de Tránsito del Puerto de La Plata, Cía. Italo Argentina de Electricidad, Cía. de Electricidad de Córdoba, Deuda Pública Interna de Santiago del Estero de 8 o/o, The River Plate Quebracho Co., Banco Popular Argentino, Banco Proveedor del Río de la Plata, Banco Francés, Talleres Metalúrgicos, Bodegas y Viñedos Gial, La Vascongada.

MERCADO DE CEREALES A TERMINO DE BUENOS AIRES

Primera rueda

No acusan los negocios de hoy, en la primera hora oficial, mayor importancia con relación al tono imperante en este mercado.

Las partidas negociadas fueron limitadas, indicando los precios la firmeza dominante desde días atrás.

Se anotaron los siguientes negocios:

Trigo: para agosto, entrega sobre dársena, 200 toneladas a 9.40; para octubre, 800 íd. a 9.60 $.

MERCADO DE CEREALES A TERMINO DE ROSARIO

Primera rueda

Muy pocas proporciones asumieron hoy los negocios en la primera hora de operaciones en cereales de este mercado, sobresaliendo una partida de trigo, para septiembre, de 200 toneladas, a 9.25 $.

EDICTOS JUDICIALES

El señor juez de 1a. instancia en lo civil de la Capital de la República, doctor don Roberto Repetto, ha dispuesto se cite, llame y emplace por el término de treinta días, contados desde la primera publicación del presente, a todos los que se consideren con derecho a los bienes dejados por doña ROSA VERONELLI de RAUCH, ya sean como herederos o acreedores, para que dentro de dicho término comparezcan a deducir sus acciones en forma, por ante su juzgado y secretaría del que suscribe, bajo apercibimiento de lo que hubiere lugar por derecho.

Buenos Aires, mayo 20 de 1916.—Carlos G. Marín, secretario. 1/467 v. Sept. 5.